# DIARIO DE PERNAMBUCO

JORNAL MAIS ANTIGO EM CIRCULAÇÃO NA AMERICA LATINA

A. J. de Miranda Falcão, Fundador

RECIFE — PERNAMBUCO — BRASIL | N. 131 — ANNO 111 | QUINTA-FEIRA, 4 DE JUNHO DE 1936


# O sr. Mauricio Cardoso viajará hoje para S. Paulo afim de ouvir os elementos da opposição local

# Pedida ao governo paraguayo a prohibição das actividades extremistas

# SERA' CADA VEZ MAIS FORTE A VOZ DA FRANÇA

## *Declarações de Léon Blum perante o congresso socialista — A sra. Jolliot-Curie está disposta a collaborar no novo gabinete*

PARIS, 3 (Serviço especial da U. P. para os "Diarios Associados") — A necessidade de arranjar fundos para obras publicas, que é o item mais importante do novo governo da França, prestes a tomar pósse, e de prover para o thesouro, que se encontra em "deficit", são dois problemas financeiros criticos que o mesmo tem que enfrentar.

A opinião dos peritos em assumptos financeiros annuncia que ou o controle do dinheiro usado em operações de cambio, ou restricções sobre o mesmo, ou desvalorização da moeda franceza com cambio livre terá de ser posto em pratica, a despeito da annunciada opposição dos partidos da Frente Popular contra qualquer medida de inflação da moeda.

OPINIÃO DOS CIRCULOS FINANCEIROS

O proposito eventual após a pressão presente para a deflação do franco, se fosse relaxado, faria com que o franco, a libra e o dollar ficassem no padrão ouro. Os circulos financeiros não acreditam que o franco permaneça por muito tempo no actual padrão ouro, em primeiro logar devido á necessidade de fundos que não podem ser encontrados nas presentes condições, e em 2º logar o resultado das eleições interpretaram claramente o desejo em opposição ao programma e deflação da moeda, que está em voga até o presente.

AS INCLINAÇÕES DO GOVERNO

Parece não haver a menor possibilidade que a maioria da esquerda abandone o trabalho do programma ou permitta delongas.

A escolher entre o processo de desvalorização, levado a effeito com successo na Belgica, no anno passado, e o esforço de restricções sobre a circulação como foi feito pela Italia e a Allemanha, os futuros chefes do governo parecem inclinados a adoptarem o ultimo. Desvalorização da moeda por meio de troca do franco ouro seria incapaz de estimular os negocios ou de baratear as taxas de cambio, salvo se conseguissem trazer para a França capital de fóra. Os proponentes á restricção monetaria declaram que eventualmente a restricção levaria a desvalorização.

Tem sido propalado com insistencia que seria tentado um emprestimo fluctuante nos Estados Unidos, mas os peritos acreditam que tal emprestimo seja impossivel, devido ao acto Johnson, o qual não permitte emprestimos fluctuantes por parte dos Estados Unidos para os paizes que não cumpriram seus pagamentos das dividas de guerra.

A possibilidade de receber dividas de guerra está em vista, mas isso não viria a tempo de ajudar na situação presente.

NOVA SESSÃO LEGISLATIVA

PARIS, 3 — A Camara dos Deputados reuniu-se, hoje, ás 14.30 horas, afim de iniciar os trabalhos da nova sessão legislativa e ouvir o discurso do sr. Antoine Selles, membro mais velho dessa casa do parlamento, frisando o desejo de paz da França.

O rei Gustavo, da Suecia, ao entregar o premio Nobel de chimica á sra. e ao sr. Joliot-Curie

Após o discurso do sr. Selles, foram organizadas onze commissões, as quaes ficaram encarregadas de verificar a validade dos differentes diplomas. Acredita-se que essa tarefa ficará terminada na sessão de quinta-feira proxima, quando poderá ser eleito o presidente da Camara, antes do pedido de demissão do presidente do Conselho, sr. Albert Sarraut.

Os membros do gabinete occupavam o banco ministerial, ao ser aberta a sessão.

A policia estabeleceu um cordão de isolamento em redor do Palacio Bourbon, afim de impedir a approximação do povo.

A VOZ QUE SERA' OUVIDA PELO MUNDO

PARIS, 3 — O sr. Leon Blum, futuro presidente do conselho de ministros, falando ao congresso socialista, declarou que a derrota da "Frente Popular" significaria o inicio do fascismo na França, e que, portanto, o governo estava arriscando todo o programma da "Frente Popular".

Disse ainda o sr. Léon Blum: "A voz da França será ouvida em todo o mundo com mais força cada vez; os socialistas mostrarão que a paz que nós queremos é uma paz completa, indivisivel, effectiva, desarmada."

UMA SESSÃO DE 20 MINUTOS

PARIS, 3 — A sessão da Camar durou vinte minutos. Os trabalhos serão realizados ás 9.30, na proxima quarta-feira. O dia de amanhã será dedicado ás reuniões das commissões e ao exame das actas dos deputados eleitos.

PARIS, 3 — O novo governo francez não estará definitivamente organizado até quinta-feira proxima, emquanto a nova Camara dos Deputados prosegue amanhã com o reconhecimento de seiscentas e dezoito differentes eleições, antes de legislar sobre assumptos mais graves. A sessão de abertura de hoje durou vinte minutos. Em seguida, onze grupos começaram a debater os resultados das eleições.

QUESTÕES JA' EM DEBATE

Não havendo nenhuma questão acerca de noventa e cinco por cento das eleições, mas os observadores politicos se encontram impossibilitados de dar uma opinião sobre os restantes cinco por cento, que deverão passar por um cuidadoso exame, antes de serem submettidos á decisão da Camara na manhã da proxima quarta-feira. Os elementos do partido do centro puzeram em questão a eleição do sr. Léon Blum, e membros do partido da esquerda atacaram a eleição de Jean Chiappe, pela Corsega.

Tambem foram debatidas as eleições dos srs. Bossoutrot, Bouisson, Hennessy e outros. Espera-se que mais da metade estarão reconhecidos ao meio dia, na quarta-feira, afim de que se realizem as eleições de presidente, seis vice-presidentes e doze secretarios naquella mesma tarde ou no dia seguinte.

QUANDO SARRAUT SE DEMITTIRA'

Não se sabe ainda quem será eleito presidente.

Amigos do sr. Edouard Herriot insistem hoje que este se vae candidatar, com o apoio dos radicaes-socialistas e outros partidos da esquerda, emquanto os socialistas preferem a reeleição do sr. Bouisson. O sr. Albert Sarraut, primeiro ministro demissionario, declarou hoje que não tardará a ceder o governo ao gabinete do sr. Léon Blum, e que entregará o pedido de demissão collectiva do gabinete ao presidente Albert Lebrun uma hora depois da eleição da Camara, o que, segundo se acredita, acontecerá na proxima quinta-feira.

Elementos socialistas informam que madame Irene Jolliot-Curie communicou ao sr. Léon Blum que está disposta a collaborar no seu gabinete, mas que, provavelmente, não ficará com a pasta da Saude Publica.

## De viagem para S. Paulo o sr. Mauricio Cardoso

O SR. NEREU RAMOS QUER EMPOSSAR VIOLENTAMENTE UM IRMÃO NA PREFEITURA DE LAGES

PORTO ALEGRE, 3 (Meridional) — O sr. Mauricio Cardoso partirá de avião amanhã para Santos, indo até S. Paulo. Dahi seguirá para o Rio.

Annuncia-se que esse deputado trocará idéas com os chefes perrepistas sobre a situação das opposições em face do momento nacional e que a viagem foi feita a pedido do sr. João Neves.

EM CONFERENCIA COM O PRESIDENTE DA REPUBLICA OS SRS. JOAO CARLOS MACHADO E MEDEIROS NETTO

RIO, 3 (Meridional) — Estiveram no Cattete, em conferencia com o presidente da Republica, os srs. João Carlos Machado e Medeiros Netto.

O SR. NEREU RAMOS CONCENTRA FORÇAS EM LAGES

RIO, 3 (Meridional) — O jornal "A Noite" recebeu um despacho de seu correspondente em Lages, informando que estão sendo concentradas, ali, numerosas forças.

A proposito do facto, aquelle jornal ataca o governador Nereu Ramos, dizendo que o mesmo, apoiado em baionetas, pretende empossar seu irmão na prefeitura de Lages, apezar de derrotado, amparando-se para isso na coacção, suborno e outros processos condemnaveis.

## No Congresso de Orthopedia Traumatologica installado em S. Paulo

### O prof. Barros Lima realizou uma conferencia sobre a tuberculose osteo-articular

S. PAULO, 3 (Meridional) — Hontem, no salão nobre da Santa Casa de Misericordia, o professor Barros Lima, representante da Faculdade de Medicina do Recife ao Congresso de Orthopedia Traumatologica, installado aqui, realisou uma conferencia sobre a tuberculose osteo-articular no Recife.

Prof. Barros Lima

O professor Barros Lima apresentou as estatisticas relativas ao thema e mostrou que a tuberculose osea não tem ainda soffrido meios de tratamento.

O professor pernambucano demonstrou que tem realisado campanhas para supprir a deficiencia de meios necessarios de defesa. Em seguida falou dos resultados dos tratamentos cirurgicos.

A NECESSIDADE DE SANATORIOS NO RECIFE

Concluiu o professor Barros Lima mostrando a necessidade de se construirem sanatorios para o tratamento dessas affecções, dizendo que "esforços como os seus são pouco productivos emquanto não existirem sanatorios em quantidade sufficiente."

OBJECÇÕES A' THESE DO PROF. BARROS LIMA

Após haver falado o professor pernambucano, occupou a tribuna o prof. Aresky Amorim, cirurgião-adjuncto do serviço tysiologico da Polyclinica Geral do Rio de Janeiro, que abordou o mesmo assumpto e fez objecções, esclarecendo as duvidas.

O professor Putti discorre ligeiramente sobre o mesmo thema, felicita o prof. Barros Lima e aponta as suggestões do prof. Aresky Amorim.

A ORIENTAÇÃO DOS ORTHOPEDISTAS DO RECIFE

O prof. Barros Lima responde ás objecções e esclarece as duvidas do professor Putti, mostrando que os orthopedistas do Recife se orientam precisamente no sentido determinado pela escola de Bolonha.

Reclama novamente, para Pernambuco, a creação de sanatorios especializados, para que se verifiquem as modificações e a evolução da tuberculose osteo-articular no Brasil.

Esclareceu ainda os pontos abordados pelo prof. Aresky Amorim, frisando que no combate ao mal não são sufficientes as operações tardias nem quatro ou seis mezes de mobilisação.

Considera basica a existencia de sanatorios especializados que, no seu entender, são mais incapazes de resolver o problema do que as medidas suggeridas por aquelle professor.

A segunda sessão do congresso realisada á noite foi presidida pelo prof. Barros Lima.

## Prestes esteve no interior da Bahia

### O chefe extremista viajava só e sem bagagem

BAHIA, 3 (Agencia Meridional) — O "Estado da Bahia" publicou uma entrevista, colhida pelo seu representante na comitiva do governador Juracy Magalhães, por occasião da sua viagem a Conquista, de uma mulher conhecida pelo appellido de Ritinha e que declara haver conhecido Luiz Carlos Prestes. A alludida mulher é proprietaria de um pequeno hotel, no qual assegura que aquelle chefe extremista esteve hospedado.

Falando ao reporter, a modesta hoteleira disse que, em outubro de 1932, foi procurada, uma manhã, por um senhor baixo, de barba raspada, que desejava alugar um quarto. Em seguida, accrescentou a informante:

— "Estranhei que o viajante chegasse a pé e sem bagagem. Fiz-lhe então algumas perguntas, tendo elle me respondido que viajara de caminhão, tendo este soffrido um accidente, obrigando-o a fazer o resto do percurso a pé."

A dona do hotel verificou que o desconhecido levava apenas alguns objectos de uso pessoal, inclusive pente e escova de dente. Disse chamar-se Ary Bhering Ribeiro Fontes, engenheiro, tendo vindo do Rio. Demorou-se, segundo a informante, tres dias em Conquista, em cujas ruas passeou.

Respondendo a outras perguntas do reporter, a dona do pequeno hotel de Conquista respondeu:

— "O estranho hospede saiu daqui em direcção a Fortaleza, no Estado de Minas. Só depois da sua partida é que soube de quem se tratava. O coronel Antonio David, proprietario aqui nas vizinhanças, disse-me que se tratava de Luiz Carlos Prestes, a quem tambem havia hospedado na sua fazenda."

## Regressa o marechal Badoglio

ROMA, 3 (Meridional) — Regressou hoje da Africa Oriental o marechal Badoglio, que teve um desembarque concorridissimo.

O PARECER SOBRE O PEDIDO DE LICENÇA PARA PROCESSAR OS PARLAMENTARES NAO SERA' ENTREGUE ANTES DO DIA 15

RIO, 3 (Meridional) — O deputado Alberto Alvares, relator do pedido de licença para o processo dos parlamentares presos, hontem chegado de Bello Horizonte, falando ao "Jornal", disse que o referido pedido não será entregue antes do dia 15 do corrente.

## A convocação da S. D. N. será para 23 do corrente

GENEBRA, 3 (Meridional) — Acreditava-se aqui, esta manhã, que após a conferencia do sr. Anthony Eden com o presidente da S. D. N. e outros "leaders" da mesma, a reunião daquella assembléa seria convocada para o dia 23 do corrente.

## Signaes de bonança

Argimiro ZIMMERMANN

(Director da Agencia Meridional)

*RIO, 2 (Pelo aereo) — As eleições municipaes mineiras do dia sete vão determinar uma quasi ferias á Camara.*

*O seu presidente e muitos deputados representantes dos partidos do grande Estado central já se encontram por lá, nos respectivos sectores de acção. Outros seguirão hoje e amanhã.*

*O proprio "leader" da maioria não ha de faltar com a sua presença no seu municipio. O "leader" da minoria prometteu ir a Barbacena presenciar os trabalhos eleitoraes. Alem de cumprir uma promessa, o sr. João Neves não gostará de permanecer no campo que o chefe adversario é forçado a abandonar... Por certo, que irá tambem. Será uma deferencia de um general para outro general. Armisticio tacito, cavalheiresco. Prova de consideração e de lealdade. Emfim, gentilezas, agora muito em uso, felizmente, nos nossos habitos politicos.*

*Com o "leader" da minoria, provavelmente, seguirão outros deputados.*

*A deserção, prova a importancia, a grande significação do pleito mineiro. E' um exodo em regra, e expressivo. Impressiona. Até parece que por detraz das montanhas surgirá um novo sol...*

*A Camara, assim deserta das suas figuras mais eminentes, os seus directores politicos, pouco terá que fazer.*

*Póde-se prever que, politicamente, nada haverá de importante naquella casa do Legislativo. O proprio caso da licença para o processo dos parlamentares presos não terá andamento. O relator designado para dar o parecer sobre esse pedido, tambem mineiro, não regressou e não será agora que elle virá...*

*Tudo faz presumir, por conseguinte, uma semana de bonança, se possivel mais accentuada, embora os pessimistas queiram vislumbrar, a seguir, tempestades provocadas pelas mesmas eleições que determinaram a calmaria.*

*Os astronomos politicos mais conceituados não teem dados seguros para essa previsão de borrasca.*

(Conclue na 2.ª pagina)

## O negus chegou a Southampton

SOUTHAMPTON, 3 (Meridional) — O negus desembarcou ás 14 horas e 47 minutos, partindo para Londres ás 15 horas.

A bordo só foi permittida a entrada do sr. Martin, ministro da Ethyopia, e pessoal da legação.

## RECORDANDO A VISITA DO SR. GABRIEL TERRA AO BRASIL

UM TELEGRAMMA DO SR. GETULIO VARGAS AO PRESIDENTE DO URUGUAY

MONTEVIDÉO, 3 (Meridional) — O presidente Gabriel Terra recebeu um telegramma do presidente Getulio Vargas, recordando a sua visita ao Brasil em 1935 e reiterando votos de maiores relações fraternaes entre o seu povo e o uruguayo


EDIÇÃO DE HOJ
12 PAGINAS
300 RÉIS


# O NORTE DA CHINA SOFFRE NOVA AMEAÇA DOS GENERAES DE TOKIO

## PROTESTO DOS ESTUDANTES CHINEZES CONTRA A INVASÃO NIPPONICA

*TIENTSIN, 3 (U. P. — Serviço especial dos "Diarios Associados") — Augmenta a opposição á invasão do Norte da China pelos japonezes, constatando-se a chegada a esta cidade do general T. Matsumuro, successor de Mojo Kenji Doihara.*

*Apesar dos adversarios, no norte da China, terem ficado mais tranquillos pelo facto de ser removido das suas forças o general Dohiara, conhecido por "general Lawrence de Mandchuria", o seu successor, por outro lado, é moço e talvez venha a ter uma politica mais estricta do que o seu predecessor.*

*O mundo não se deu conta, devido á maneira como foi feita a mudança, que já neste momento passaram de controle chinez para o japonez territorios do norte da China, que comprehendem uma área de 154.125 milhas quadradas, e uma população avaliada em 50 milhões de habitantes.*

EFFEITOS DA CAMPANHA DOS ESTUDANTES CHINEZES

*Só ultimamente foi que os estudantes chinezes se deram á conta das actividades dos japonezes, na creação dos taes "Estados Autonomos", que na verdade estão sob o controle dos japonezes, e que favorecem o commercio japonez.*

*Consta que em Peiping os officiaes e a guarnição do 29º Corpo do Exercito, em consequencia da propaganda anti-nipponica dos estudantes, sentem crescer a sua antipathia para com os japonezes. Está organizada uma delegação de estudantes para visitar os quarteis, para nelles propagar a idéa da necessidade immediata de combater os japonezes.*

*Nesse interim, 10.000 estudantes, em signal de protesto contra "a occupação militar do Norte da China pelos japonezes", deixaram de comparecer as aulas.*

PARA COMBATER A PROPAGANDA ANTI-NIPPONICA

*Apparentemente, para combater a propaganda dos estudantes, um numero vultoso de adjuntos japonezes foram designados para o 29º Corpo do Exercito, sendo que se acham já nesta cidade um grupo de 12.*

*Noticias ainda não confirmadas informam que as autoridades japonezas deram cinco dias a Sung Cheh-Yuan para decedir da attitude que elle tomará na questão de independencia. A associação dos povos autonomos da Republica da China, encabeçada por Li Ting-Yu, que tambem é membro do conselho politico de Hopei-Chachar, telegraphou a Sung nos seguintes termos: "Nanking perdeu ha muito tempo todo interesse pelo Norte da China. Chegou a hora*

(Conclue na 3ª pagina)

## A educação brasileira musical

VILLA-LOBOS ELOGIA EM PARIS O SYSTEMA ADOPTADO NO BRASIL

PARIS, 3 (U. P. Especial para os "Diarios Associados") — Em entrevista concedida especialmente á United Press, o famoso compositor brasileiro, Heitor Villa-Lobos, declarou que o systema adoptado no Brasil para educar e estimular as massas no conhecimento da boa musica não encontra rival em qualquer outro paiz do mundo.

# DIARIO DE PERNAMBUCO

FUNDADO EM 1825
Proprietarios:
DIARIO DE PERNAMBUCO S. A.
Director: Dario de Almeida Magalhães
Director-Gerente: José Bandeira de Oliveira
Endereço: Praça da Independencia
Recife — Telegrammas: DIARBUCÓ
Telephones: Escriptorio, 6027 — Redacção, 6059

EXPEDIENTE

A correspondencia de ordem commercial deve ser exclusivamente endereçada ao Director-Gerente.

Para annuncios procure o DEPARTAMENTO DE PUBLICIDADE, pessoalmente ou pelo phone 6027.

ASSIGNATURAS
PREÇOS NO INTERIOR
Anno — 55$000 Semestre — 30$000
PREÇO NO EXTERIOR
(Nos paizes signatarios da Convenção Postal Pan-Americana):
Anno — 78$000 Semestre — 42$000
(Nos paizes signatarios da Convenção Postal Universal):
Anno — 138$000 Semestre — 78$000
AS ASSIGNATURAS SÃO PAGAS ADEANTADAMENTE.

SUCCURSAL EM PARIS:
Société Mutuelle de Publicité
Rue Rougemon, 14

SUCCURSAL NO RIO DE JANEIRO:
A. Herrera
Rua Rodrigo Silva, 11-1º
Phone, 23-0350

SUCCURSAL EM S. PAULO:
A. Herrera
Libero Badaró, 24-2º — Phone 2-0718

SUCCURSAL EM MACEIÓ:
Raul Lima
Rua do Commercio, 126 — 1º andar
Prone, 400

SUCCURSAL EM JOÃO PESSÔA:
Virgilio Cordeiro
Rua Barão do Triumpho, 428 — 1º andar

SUCCURSAL EM NATAL:
Mario E. Lyra
Av. Tavares de Lyra, 96 — 1º andar


## COUSAS DA CIDADE

### RADIOS, VICTROLAS E ALTO-FALANTES

Por mais de uma vez temos daqui reclamado contra os ruidos inuteis que se fazem na cidade e pedido aos poderes publicos que os regulamentem, como se faz em toda a parte do mundo. Não ha cidade moderna que desdenhe um caso como esse, que affecta seriamente a população. Até hoje, porem, estamos bradando no deserto.

O uso immoderado dos radios e das victrolas com alto-falantes, mesmo de dia e nas ruas commerciaes, não deve ser permittido.

As casas de victrolas e de apparelhos de radio que os experimentem em camaras especiaes; e é ahi que os clientes devem escolher os seus discos e os seus receptores. No Recife, installa-se na porta da rua um alto-falante, como si a humanidade toda fosse a meia duzia de basbaques que ficam á porta, escutando a gritaria, que se espalha pela rua toda. — Z.

## Signaes de bonança

(Conclusão da 1ª. pagina)

Os elementos de que dispõem são para uma conclusão em contrario.

O governador Benedicto Valladares, em cartas particulares e em declarações publicas, affirma que haverá garantias de ordem e de liberdade para o exercicio do voto. Alem das promessas escriptas e faladas, deve-se registrar a existencia de alguns actos que comprovam as boas disposições do governo do Estado.

De seu lado, os directores e os chefes do P. R. M. contribuirão, com todo o interesse, para que as eleições não sejam perturbadas por nenhum incidente grave.

Realizado o pleito e com a volta dos deputados, a Camara reentrará em actividade.

O assumpto a ser debatido em primeiro logar será aquelle do processo dos parlamentares. Neste caso, tambem é de se esperar que os debates decorram num ambiente sereno.

São estes, aliás, os desejos manifestados pelos "leaders" da maioria e minoria.

O parecer do sr. Alberto Alvares nem soffrerá o retardamento de um pedido de vista. Em dois dias estará em plenario. O sr. João Neves romperá a discussão. O sr. Pedro Aleixo, naturalmente, responderá.

Queirardo outros deputados discutir a materia? Convirá, no momento, que se prolongue essa discussão?

E' o que resta saber.

Parece que, quanto a este ponto, as combinações ainda não foram concluidas, mas não é improvavel que alguns deputados da minoria queiram desabafar os seus conhecimentos de direito constitucional. Se isso se der, arriscamo-nos a explosões oratorias, nem sempre convenientes, ás vezes perigosas e, no momento, desaconselhaveis.

Entretanto continuemos a confiar no bom-senso e no patriotismo dos nossos homens publicos.

## PRIMEIRA CONFERENCIA BRASILEIRA DE CRIMINOLOGIA

RIO, 3 (Meridional) — Reune-se na segunda quinzena do mez corrente, a Primeira Conferencia Brasileira de Criminologia que estudará o projecto do Codigo Criminal, elaborado pela sub-commissão legislativa.

O sr. Getulio Vargas presidirá a sessão inaugural.

## CONGRESSO NACIONAL DE DIREITO JUDICIARIO

### UM OFFICIO DO PREFEITO DO DISTRICTO AO SR. VICENTE RA'O

RIO, 3 (Meridional — Western) — O prefeito do Districto officiou ao sr. Vicente Ra'o, communicando que, em consequencia da determinação daquelle titular, baixou uma portaria dirigida aos secretarios geraes da Prefeitura, ordenando aos mesmos que emprestem toda collaboração possivel ao Congresso Nacional de Direito Judiciario que deverá se reunir aqui no fim do corrente mez, por iniciativa da Ordem dos Advogados.

## DENUNCIADO O CAPITÃO SERGIO MIRA CASTRO

RIO, 3 (Meridional) — O promotor da 4.ª R. M. communicou ás autoridades militares que denunciou o capitão Sergio Mira Castro como incurso no art.º n.º 1 do decreto 4098 e no art.º n.º 170, do Codigo Militar.

# AS FESTAS NASSOVIANAS

Julio BELLO

(Especial para o DIARIO DE PERNAMBUCO)

Foi quem ha mais de um anno, em abril do anno passado, e em artigo publicado neste DIARIO escreveu: "O Recife está em divida para com a memoria de Mauricio de Nassau."

Accrescentei ainda: "Por isso mesmo que não vingou na nossa terra a colonização hollandeza, devemos honestamente pagar a divida de nosso reconhecimento ao estrangeiro, áquelle que dentre todos que a dominavam como senhores durante cinco lustros, infinitamente maior que os outros, foi o unico que verdadeiramente a amou e serviu, que a engrandeceu e foi o fundador de nossa capital."

E alludi á especie de moeda com que deviamos resgatar a divida: uma estatua a Mauricio em que apparecessem, como figuras complementares, os homens illustres que o acompanharam no seu sequito famoso de sabios e artistas: os dois Post, o pintor e o architecto, o naturalista Markgraft, o capellão e literato Francisco Plante, o medico Piso, Van Buren e os outros que vieram naquella comitiva, "mais espiritual que guerreira".

Suggeri mesmo o ponto que me pareceu mais adequado para o levantamento da estatua: o local do velho pardieiro do Thesouro nas proximidades de um dos antigos palacios do principe e onde elle com o seu cortejo de intellectuaes talvez tivesse pisado primeiro a terra pernambucana.

Parece-me, no entanto, que na estatuta se devia cifrar a commemoração da data. Mais do que a estatua ou alguma cousa equivalente afigurasse-me demasiado.

Festas successivas, "nassovianas", em memoria da chegada e dominio do principe podem parecer consagradoras da serie de derrotas que elle nos infligiu, a nós e aos nossos antepassados portuguezes.

Quando periclitava o poder hollandez no Brasil, elle por seu genio consolidou-o: atirou-nos para lá do São Francisco no sul e ao Maranhão, no norte, bateu-nos no mar e em Porto Calvo, dizia aos seus officiaes que iam entrar em combate contra nós, mostrando-lhes collares, cadeias de ouro, cordas e grilhões de ferro: "Aqui tenho com que recompensar com munificencia os que pelejarem como bons e leaes soldados e com que punir sem piedade os pusilanimes e incapazes."

E assim venceu-nos e firmou no seu governo o dominio da Hollanda em Pernambuco. Si ficasse provavelmente acabaria por quebrar a unidade do nosso territorio, desaggregando a nossa patria, fundando talvez um Estado dentro do Brasil.

Foi um hollandez e um inimigo temivel por seu genio e capacidade. Podemos apenas admiral-o. Somos portuguezes pelo sangue. A victoria integral de Mauricio com o triumpho definitivo da Hollanda em Pernambuco seria o predominio de outra raça, de outra lingua, de outra religião.

Commemoremos o centenario da nossa capital com uma estatua ao seu fundador, reeditando ainda livros que registrem a sua tolerancia, justiça, espirito esclarecido e fortaleza de animo politico e administrativo, vulgarisemos-lhe as benemerencias em leituras escolares, já que elle individualmente e a despeito da sordida companhia de que era mandatario, engrandeceu-nos, e seduzido pela nossa natureza tropical amou-nos com a sua sensibilidade cultivada e aristocratica de grande principe daqui escrevendo para a Hollanda "a terra não podia ser mais linda", mas não demos a essa commemoração um caracter festivo de regosijo em successivas solennidades recordamos o advento de uma época em que fomos humilhados pelas derrotas que o seu genio e a sua capacidade nos infligiram numa guerra de conquista.

A differença pode parecer subtil, mas é evidente.

**Toda creança deve ler o seu jornal, que é o GURY, o supplemento infantil das quartas-feiras do DIARIO DE PERNAMBUCO**

# EM BUSCA DO PETROLEO

Costa REGO

(Copyright dos "Diarios Associados" nos Estados)

RIO, 24 — A commissão nomeada pelo ministro da Agricultura para investigar o problema do petroleo no Brasil começou a cumprir seu plano de visitas aos logares onde effectivamente se trabalha na pesquisa do combustivel liquido.

Devemos pôr-lhe deante dos olhos o caso de Riacho Doce, nas Alagoas.

Os telegrammas annunciam que a firma contratante dos estudos da região apresentou ao governo do Estado um primeiro relatorio, ainda insufficiente, de seus serviços, mas já bastante para patentear o acerto do mesmo governo quando resolveu enfrentar a questão por conta propria.

Os serviços são realizados dentro de varios methodos.

Em diversas zonas petroliferas de muitos paizes, onde tem agido, a referida firma empregou o apparelhamento que hoje utiliza em Riacho Doce. E' o apparelhamento de gaz detector para a descoberta de methana, derivado directamente de petroleo, pelo processo Laubmeyer. Esse processo foi applicado na região sobre quatro perfis com quarenta e tres estações ou provas. As determinações positivas da existencia de methana affirmam-se e repetem-se até dois kilometros acima da sonda em funccionamento.

Não se trata de estudos completos. Ainda assim, elles demonstram que as emanações de gazes se generalizam na zona em observação. Diversas estações não accusaram, entretanto, a presença de methana, o que impõe um trabalho mais detalhado de investigação.

Deve-se accentuar que o processo Laubmeyer serve para determinar a existencia de gaz de petroleo contido no ar da crôsta terrestre, cuja presença é originada pela constante emanação produzida por occorrencias petroliferas nas profundidades e que se diffunde até á superficie, onde póde ser medida. Juntamente com ella, verifica-se frequentemente uma fraca emanação oriunda de pantanos, sendo possivel distinguir os dois phenomenos com inteira segurança. Em levantamentos feitos na Allemanha, as indicações assim obtidas foram confirmadas por perfurações productivas, realizadas após os estudos.

Puzeram-se tambem em pratica as medições do crystallino pelos methodos magneticos. São valiosas as indicações sobre a existencia da rocha fundamental na profundidade, bem como sobre os caracteristicos de sua superficie. Não aflorando as rochas na zona ora em pesquisas, estudaram-se os afloramentos perto da cidade de Atalaia, levantando-se em perfil de ligação até á zona de Riacho Doce, por cujos dados se determinaram duas zonas de falhas, com partes mergulhadas até á zona do Atlantico. Procedeu-se a outro levantamento para a determinação da rocha fundamental e dos movimentos da respectiva superficie. De taes trabalhos se conclue que o crystallino, dentro da zona estudada, não está absolutamente plano: apresenta uma superficie com ondulações. Resumindo: a rocha crystallina encontra-se em grande profundidade e sua superficie é levemente ondulada.

Além disto, os levantamentos magneticos attestam um anticlinal chato e um sinclinal razo na área examinada, ambos com os eixos quasi em direcção norte-sul. Não foram observados outros phenomenos capazes de indicar uma approximação maior do crystallino em direcção á crôsta terrestre.

Os levantamentos estructuraes pelo methodo geolectrico revelaram o mergulho das camadas superficiaes da costa na direcção norte, sem apresentar grandes variações na direcção geral das mesmas. O perfil levantado ao longo da costa mostra que se póde perfurar até 800 metros sem receio de encontrar o crystallino, havendo uma camada sedimentaria de poder sufficiente para a formação de estructuras favoraveis ás occorrencias petroliferas.

O problema agora a resolver consiste em procurar taes estructuras tectonicas e ampliar a rêde das estações de gaz nas áreas mais adequadas ás futuras explorações.

Como se vê, já ha em Riacho Doce, feito por conta do governo do Estado, trabalho que interesse uma commissão de technicos. E' de suppôr que a nomeada pelo ministro da Agricultura examine o assumpto, sob pena de estiolar-se em simples operações de burocracia, no Rio de Janeiro.

# PEQUENAS INTRIGAS

J. E. de Macêdo SOARES

(Copyright dos "Diarios Associados" nos Estados)

RIO, 26 — Em consequencia de reiteradas reclamações de productores nordestinos de algodão, o Conselho Federal do Commercio Exterior resolveu examinar ainda uma vez a situação dos nossos negocios com os paizes de moeda compensada.

Ninguem ignora que no recente tratado commercial com os Estados Unidos, nos convenios sobre congelados com esse paiz e a Inglaterra, o nosso governo firmou altamente o seu proposito de manter uma politica de igualdade de tratamento e de liberdade de commercio, evitando quanto possivel as relações de clearing que não são convenientes aos interesse da nossa balança commercial.

Comtudo o desenvolvimento das nossas trocas de productos com a Allemanha, que hoje observa severa politica de autarchia, si não nos induzisse a precipitar o seu rythmo, tambem não nos aconselhava a pôr-lhe obstaculo á compensação legitima de reciprocas exportações. Em resumo: a orientação do governo, ainda hontem claramente firmada nas declarações do sr. ministro da Fazenda, é manter o intercambio já existente e defender os interesses creados em consequencia.

Exactamente porque a nossa politica economica não soffreu nenhuma alteração nos seus rumos annunciados, o sr. presidente da Republica incumbiu os srs. ministros da Fazenda e do Exterior de estabelecerem as bases de um accordo com a Allemanha, no qual ficasse limitada a compensação ao volume das trocas da ultima estatistica accrescido de pequenas alterações, particularmente referentes aos mercados allemães e que não affectassem de modo algum o regimen commercial seguido com as nações de moeda livre.

Foi tão severo o proposito dos negociadores de preservar os legitimos interesses americanos que o accordo com a Allemanha ainda está soffrendo das reservas que nesse sentido lhe impuzeram e por isso ainda não está concluido. E não foi sorrente na especificação das mercadorias que poderão constar das reciprocas exportações, que se demorou a attenção do nosso governo; tambem se preoccupou em estabelecer um apparelho fiscalizador, um orgão especial de direcção das relações commerciaes com a Allemanha. O facto é que devemos dançar de accordo com a musica que os nossos clientes tocam.

A proposito dessa questão surgiram algumas intrigas sem valor. Não é verdade que o sr. Oswaldo Aranha quizesse se sobrepôr á orientação politica e economica do governo. Quem neste momento ensaina no Brasil a politica de amizade continental, uma de cujas cavilhas mestras é o entendimento perfeito com o governo de Washington — é o proprio sr. presidente da Republica. A dedicada e vigilante collaboração do sr. ministro do Exterior nessa politica de cordialidade e cooperação vêm desde a Conferencia de Desarmamento em 1922, sendo pois muito anterior ao seu actual desdobramento no Itamaraty. O sr. Oswaldo Aranha por seu lado tem sido elemento de alta efficiencia na politica traçada pelo sr. Getulio Vargas.

Não devemos esconder a nossa impressão de que certas intrigas sem valor intrinseco decorrem menos da cupidez de interessados, do que da ignorancia dos que a cultivam.

Ainda agora temos o caso do Imperio Romano. A Italia acaba de resolver suas querellas com o chamado Imperio Abyssinio. O Brasil não tem, nunca teve relações diplomaticas com o Negus. Si a Italia nos communicar o desfecho que deu á guerra africana nós não temos concretamente nenhuma fórma de lhe apreciar o merecimento juridico. A chancellaria brasileira não é uma academia de juristas, não lhe compete opinar sobre principios de direito, nem emittir conceitos abstractos sobre a moralidade internacional.

Tivesse o Brasil relações diplomaticas ou economicas com o quilombo abyssinio então em consequencia da mudança do seu estatuto deveria prover á nova situação. O facto é que a nossa curiosidade pelo imperador do divino é meramente literaria, não tem objectivo nem fundamento pratico.

Si os nossos ideaes juridicos nos obrigassem a andar combatendo moinhos de vento pelo mundo, já teriamos escorregado em innumeras cascas de banana: todas as guerras coloniaes, da Indo-China, do Transwaal, de Marrocos, das colonias allemãs recentemente abafadas até a conquista da Mandchuria antecedida pela da Korêa...

Suppomos que o nosso governo tenha bastante criterio, bastante sentido das realidades internacionaes para não basear a sua diplomacia na tela de aranha das bacharelices. Si o Brasil quizer considerar todos os problemas concretos que a vida lhe propõe não terá tempo para divagar no abstracto. E o publico prefere sempre um governo de factos a um governo de epigraphes.

## TEVE ORDEM DE LIBERDADE O TTE.-CEL. CARVALHO SANTOS

RIO, 3 (Meridional) — O tenente-coronel Augusto Benedicto de Carvalho Santos, professor do Collegio Militar do Ceará, teve ordem de liberdade, visto haver terminado o prazo de dez dias de prisão, em consequencia dos desentendimentos entre elle e o director do mesmo collegio.


Camisas, Pijamas, Cuecas, Gravatas, Perfumarias, Meias, Lenços, etc.

Secções completas: Camisaria Especial

RUA DUQUE DE CAXIAS, 231/235 — PHONE, 6136


# FOI O DR. CONDON QUEM COMPOZ A PHANTASIA DO DISCO COM A VOZ DE HAUPTMANN!

## UMA VOZ QUE ACCUSA DE ALE'M TUMULO — AINDA A PHOTOGRAPHIA DE J. MANDEL

**RIO, 28 (Serviço especial para o DIARIO DE PERNAMBUCO Via aerea) — Linhas abaixo, publicamos mais algumas considerações de Bruno Richard Hauptmann em torno da personalidade do dr. Joseph Condon, a quem os espirito do carpinteiro allemão qualifica nas suas communicações mediumnicas com adjectivos sobremodo pejorativos, entre os quaes "desfrutavel e ridiculo", de preferencia, todas as vezes a que a elle se refere. Sente-se que a alma torturada do electrocutado guarda contra a principal testemunha do processo resabios de uma animosidade que nem siquer a sua passagem para a outra vida logrou attenuar.**

—

Custa a acreditar que um homem como o dr. Condon, que costumava andar as ruas da cidade entre a algazarra estouvada das creanças que o seguiam, fazendo-se amigo da petizada, querido de todos, respeitado por muitos, tenha podido tornar-se insensivel á funda angustia de Anna Morrow Lindbergh, alanceada da dolorosa ausencia do seu filhinho, para locupletar-se de proventos de tão espuria origem e que não lhe poderiam trazer á velhice desencantada nenhuma das suaves alegrias da senectude.

"O dr. Condon tambem compoz com o seu extraordinario pendor de novellista, a fantasia do disco phonographico no qual elle proprio gravára a voz do criminoso, certo de que a pretensa ingenuidade dos juizes fosse encontrar valor documental nessa peça. Felizmente, a justiça desdenhou da idoneidade do mimetismo de Condon e o phonographo não foi exhibido. A censura cortára um acto da comedia.

O pé modelado em gesso tambem foi um dos acontecimentos mais ridiculos que occorreram durante o julgamento. O dr. Condon, sem a consciencia do ridiculo a que se expunha não trepidava em suggerir as mais absurdas providencias ás autoridades levado tambem pelo desejo de estabelecer a maior confusão possivel. Nunca provou sufficientemente que eu recebera o dinheiro. Alliciou testemunhas, concebeu episodios em que eu deveria ter apparecido, mentiu, suggeriu, intrigou e conseguiu envolver-me nas malhas de sua insidia.

"Elle, porém, estará vivo ainda e toda a luz se fará sobre esse espantoso e singular crime de Hopewell. A sua dedicação será convertida em ignominia aos olhos do mundo. Seu vulto augmentará a galeria dos degenerados. Seu nome será repetido, envolto, não com a maldição de todas as mães que sobre a terra trouxerem um filho pequenino aconchegado ao seio.

"E ficarão sabendo os homens que me condemnaram que o desfrutavel velhote escondia por traz do corpo alquebrado uma alma de hyena que rugia na treva de uma psychose estranha, controlada embora por um longo comportamento ha muitos annos forçado, sem nunca ter o ensejo de um derivativo que lhe applacasse a sanha concentrada na morbida tendencia que o escravisava. Esse ensejo chegou. E o dr. Condon mostrou quem era. A sua morbidez será um dia identificada e os seus antecedentes trarão arrepios as pessoas ingenuas que nem podem sequer imaginar a complexidade de uma tara — fardo que elle carregou disfarçando o quanto póde pela vida.

### AINDA A PHOTOGRAPHIA DO ESPIRITO DE HAUPTMANN

A photographia do espirito de Hauptmann, feita pelo photographo pariciense. J. Mandel, e publicada no "Diario da Noite" suscitou um largo movimento de curiosidade, não sómente entre os adeptos da doutrina de Alan Kardec, como tambem entre leitores de varias classes deste vespertino. Numerosas controversias se armam toda a vez que á imprensa divulga uma photographia de espirito. Discutem os technicos as possibilidades da impressão sobre a placa sensivel da substancia incorporea e inconsutil da alma. Não sendo, na verdade, a materia palpavel, possuidora das propriedades physicas inherentes á sua propria natureza, não póde, dizem, o espirito offerecer contornos apreciaveis, feridos pela luz natural e capazes por consequencia de sensibilizar a camada chimica de amulsão que recobre uma chapa ordinaria de photographia. Por outro lado, asseguram outros, não é absoluta a similhança existente entre a camara photographica e o olho humano. Nem todos os olhos poderão, de certo, vêr os espiritos.

Ha os individuos privilegiados, "mediums" videntes, para cujos olhos embora mortaes, e anatomica e physiologicamente iguaes aos olhos de quaesquer outros, quem podem e costumam ver as imponderaveis entidades de Além Tumulo. O phenomeno decorre menos da natureza humana dos orgãos visuaes desses "mediums", do que mesmo das qualidades de paramaterialização de que se revestem os espiritos com emanações de ectoplasma e phenomenos outros de ordem fluidica, com os quaes se tornam visiveis quer aos olhos humanos, quer á objectiva e á placa de Daguerre da photographia. Ora, por sua condição, o olho humano não pode soffrer nenhuma adaptação na sua estructura nem no seu funccionamento, a não ser á opposição de lentes convexas ou concavas, cuja finalidade consiste em approximar ou afastar a distancia focal da sua emectropia, ou ainda daquellas lentes combinadas, tal como no binoculo ou no telescopio, para que se obtenha a approximação dos objectos corrigidos em sua fórma.

Com o apparelho photographico, porém, já não se passa o mesmo. Os progressos da physica no campo optico abrem, cada vez mais, perspectivas illimitadas no sentido de se estabelecerem normas definitivas, que em breve serão classicas, para a realização da photographia fluida, tão precisa e documental como é hoje a da materia. Em seu auxilio, temos a chimica photographica, aprimorando a delicadeza da sensibilidade de novas emulsões cujas formulas, dia a dia, ganham elementos novos e que lhes trazem qualidades excepcionaes para recolher nuanças e contrastes, por assim dizer, imperceptiveis a olho nu'.

O orthochromatismo e o panchromatismo das chapas photographicas de uso corrente na actualidade, offerecem, sem duvida, um indice preciso dos progressos que a photographia já realizou de Daguerre até hoje. Se admittirmos a hypothese da paramaterialização dos espiritos com a elaboração do ectoplasma, da presença semi-substanciosa do periespirito, da emanação de fluidos, poderemos acceitar a photographia espirita como uma resultante logica da reacção luminosa que a alma offerece perante a placa photographica. Foram esses os novos esclarecimentos que Mandel nos deu, em face das innumeras consultas que temos recebido.

—

**AMANHA — O estranho drama de Violet Sharp. Como a governante da casa dos Lindbergh se viu envolvida nas malhas da quadrilha.**

## REGRESSOU DA EUROPA O MINISTRO SEBASTIÃO SAMPAIO

RIO, 3 (Meridional) — Regressou da Europa o ministro Sebastião Sampaio, que declarou estar satisfeito com os resultados da sua missão.

Disse que os seus trabalhos no sentido da organização, nos paizes do velho mundo, de accordos commerciaes, permittem ao Itamaraty a realização definitiva dos mesmos.

**O MENOR annuncio no MELHOR jornal implica no MAIOR reclame**

# LIVROS E FOLHETOS

*Humberto de Campos* — DA SEARA DE BOOZ — 2ª edição — Livraria José Olympio Editora.

Publicada em 1918 a primeira edição desse volume — *Da Seara de Booz* — logo a tiragem se esgotou. Humberto de Campos, preoccupado com outros livros, não cuidou mais de reeditar este, que tanto successo lograra.

E só agora a Livraria José Olympio Editora, que vem publicando as obras completas do grande escriptor brasileiro, traz *Da Seara de Booz* novamente a publico.

Nesse volume Humberto de Campo é o chronista de primeira phase, mes sempre muito humano e muito terno.

*Garcia Redondo* — CARICIAS — 4ª Edição — Livraria José Olympio Editora.

Diz-se de *Caricias* que é um livro feliz, pois com elle o seu autor passou á posteridade.

Tres gandes edições se sucederam desde 1895, quando a primeira saiu a publico.

São chronicas muito intimas, um manual de recordações agradaveis de ler, divididas em duas partes: "Viagens pelo paiz da ternura" e "Botanica Amorosa".

DEPARTAMENTO DE ASSISTENCIA AO COOPERATIVISMO — Pela secretaria de Estado de Negocios da agricultura de São Paulo acaba de ser editado o n. 30 dessa publicação, correspondente ao mez de maio.

Insere ás seguintes materias: hygiene e Educação. O problema da instrucção do lavrador, "Clubs de Trabalho" e cooperativismo. A actual capacidade da pequena lavoura. Organização e technicooperativismo. A actual capacidade productiva da pequena lavoura. Organização e technização.

# SABER LER JÁ É CULTURA

Manoel NOBREGA

(Redactor dos "Diarios Associados")

Não pode haver programma mais seductoramente brasileiro: ensinar a ler e a escrever, disseminar escolas e mais escolas por toda a vastidão do territorio nacional. Porque, no dia em que, no Brasil, não houver mais um homem capaz de ser apontado como analphabeto, muito e muito já teremos andado no terreno da cultura brasileira, pois que tambem é culto, culture que se inicia de baixo para cima, como, aliás, começam todas as cousas, o raciocinio que se abre para a comprehensão das cousas, num esforço de ir adeante, de progredir cada vez mais, conduzindo-se para attingir, no final, essa independencia de espirito que leva o homem á justeza dos pensamentos e o torna apto a medir mais humanisticamente o sentido da vida e a sua conducta entre seus semelhantes.

No Brasil, porém, ainda não chegamos a essa comprehensão. Com o nosso analphabetismo, com essa borra negra que se derrama de norte a sul, desafiando a nossa sinceridade nos postulados de regimen que adoptamos, ainda persistimos em não querer ver o triste panorama em que se resume a paizagm moral da nacionalidade. Emquanto isso o problema do nosso ensino e da nossa educação fica a discreção de certa therapeutica alienigena, cuja applicação inocua serve, para estimular os pruridos exhibicionistas dos "technicos" livrescos, graças aos quaes ercou-se a lenda de que somos o povo mais atrasado do mundo e, o que é mais ainda, essa indevassavel legislação escolar que ahi temos cada vez mais confusa e atordoante, "selva selvaggia" onde naufragam todas as capacidades dicentes e se perdem todas as bôas intenções daquelles a quem mais directamente incumbe salar pela instrucção da nossa juventude.

Entretanto, o problema entre nós é nitidamente brasileiro. Dentro do nosso clima espiritual, attendendo a factores os mais complexos possiveis e sem essa pressa inquietante dos que, por alto e encantadamente, observaram outras terras mais velhas de civilisação, é que teremos de nos estudar, auscultando as nossas necessidades, medindo os elementos que constituem a nossa existencia nacional, verificando até onde as nossas forças poderão vencer para, então, fixarmos o caminho a seguir.

Form nos uma "elite", sem duvida. Precisamos de uma orientação superior capaz de seleccionar elementos e formar, se possivel, aquella media de "homens notaveis", de que nos fala o pensador inglez. Mas não esqueçamos. A Inglaterra, como a França, como a Allemanha, como todos os povos de nivel educacional mais levado, que, embora chegados a um estagio alto no seu processo cultural, nem por isso deixaram de ter preoccupações reformistas para o solucionamento do seu problema educacional, são paizes com outras reservas mentaes, sublimados por uma cultura que nós inadvertidamente tentamos transplantar para cá.

O nosso caso é em tudo differente. Nós precisamos começar quasi por onde aquelles começaram. Nem foi de outro geito que o Japão, esse classico exemplo de bôa vontade e clarividencia, surprehendeu o mundo quando se levantou da treva em que jazia para a admiração e o respeito das maiores potencias do mundo occidental de então. E' o milagre do patriotismo feito força inoercivel no destino de uma nação!

Começando a ler e a escrever, abrindo escolas por toda a parte onde haja brasileiros immersos na escuridão do analphabetismo, começaremos por onde deve começar uma obra de tamanha magnitude, devassando e jornadeando caminhos mais amplos e mais claros.

Não que a escola primaria, como um processo de desalphabetisação das massas, seja o primeiro e unico ideal de um povo que pretende se organizar moral e intellectualmente para a grande partida em que todas as collectividades nacionaes se empenham na cruciante luta pela existencia destes dias atormentados que vamos vivendo. E assim não, e, porque e de que muito precisamos para constituir um espirito de negativismo a todos os principios que hoje correm mundo na cangalha apocalyptica de certas doutrinas, é justamente de educar os individuos, é dum systema de educação que permitta estabelecer uma cultura verdadeiramente liberal augmentando, simultaneamente, o grau de intelligencia moral dos homens e tornal-os, assim, mais esclarecidos e melhores armados frente ás exigencias cada vez mais crescentes da nossa civilização, como, já annos atraz, advertia amargamente ironico esse grande e generoso dynamico do idealismo americalo, que foi o presidente Coolidge.

Ingenuidade seria, porém, que desejassemos uma colheita de tão optimos fructos sem, antes, lavrar a terra para que a semente encontrasse humus e pudesse germinar, crescer e escalhar-se na arvore frondosa, sob cuja sombra os homens de outras latitudes, exhaustos de tamanhas canseiras e decepções, viessem encontrar uma existencia mais nova e mais digna de ser vivida.

E' pois, armar batalha pelo A B C, como uma questão primordial que não pode ser relegada.

Que se cuide de outras transcendencias e que se discuta o nosso homem sob as luzes scientificas mais recentes. Mas, emquanto no ambiante dos grandes congressos e nas provectas dos gabinetes proseguem os estudos e as pesquizas e o Brasil continua acorrentado ao aguilhão infamante da incultura legalizada, façamos a obra desprotencioso do abecedario nacional, louvando e estimulando esses pioneiros da educação popular, cujo trabalho, no silencio do seu abnegado patriotismo, vale milhões de vezes mais que certos programmas, onde a inutilidade da substancia encontra, para seu disfarce, o engodo da prelecção sempre bombastica.

## A QUESTÃO DAS GRATIFICAÇÕES ENTRE O BANCO DO R. G. DO SUL E O SYNDICATO DOS BANCARIOS

RIO, 3 (Meridional) — O sr. Agamemnon Magalhães avocou a si o julgamento do processo em que são partes o Banco do Rio Grande do Sul e o Syndicato dos Bancarios, na questão das gratificações.

## OS COMMERCIANTES ESTÃO SUJEITOS AO IMPOSTO SOBRE A RENDA

RIO, 3 (Meridional) — O director do imposto da renda declarou que de accordo com o regulamento em vigor, os commerciantes estão sujeitos ao imposto em questão, qualquer que seja a origem e a natureza de suas rendas, sendo assim tributado o lucro liquido sobre a differença entre as receitas e os totaes das despezas.

## AINDA O SUICIDIO DE SYLVIA SERAPHIM

### PEDIDO O ARCHIVAMENTO DO PROCESSO PARA AVERIGUAR QUEM FORNECEU VERONAL A' SUICIDA

RIO, 3 (Meridional) — O sr. Melchiades Picanço, promotor publico em Nictheroy, requereu o archivamento do processo instaurado para apurar quem forneceu a Sylvia Seraphim o veronal com que a mesma se suicidou na Detenção da capital fluminense.

## A PREFEITURA DE PORTO ALEGRE REQUERERA' O DESPEJO DO PREDIO OCCUPADO PELO PALACIO DA JUSTIÇA

PORTO ALEGRE, 3 (Meridional) — A Prefeitura daqui requererá despejo do predio de sua propriedade occupado pelo Tribunal de Justiça.


CLICHÉS
PHOTOGRAVURAS
ZINCOGRAVURAS
TRICHROMIAS DOUBLÉS
prefiram as officinas do
DIARIO DE PERNAMBUCO

# VARIAS

Chega ao nosso conhecimento que está circulando nos collegios da capital um abaixo assignado, contrario as commemorações que se projectam á memoria do principe Mauricio de Nassau.

Não parece merecedora de applausos essa iniciativa, cujo intuito é provocar um movimento pretensamente nacionalista, inteiramente fóra de proposito.

Desde o começo que o DIARIO DE PERNAMBUCO fixou bem o sentido desta commemoração, em que, de boa fé, ninguem poderá jamais perceber qualquer desestima pelo esforço de nossos antepassados. Ou qualquer melindre ao pundonor nacional.

E os Diarios Associados accentuaram em todo o Brasil que a homenagem projectada era apenas uma obra de justiça, não havendo por parte dos historiadores mais autorizados duas opiniões acerca da superioridade da actuação administrativa de Nassau.

Pouco tem qualquer justificativa em dizer que a glorificação de [illegible] importa numa injuria ao vetusto tronco lusitano.

Na época em que o principe Mauricio chegou a Pernambuco, o Brasil era apenas uma colonia hespanhola. O que todos vêem no principe, no momento em que as colonias sul-americanas eram consideradas apenas territorios de exploração de materias primas e productos exoticos, é um senso de estadista, pretendendo crear aqui um verdadeiro principado, com todas as vantagens da civilização. E a prova de que elle não queria fazer de Pernambuco apenas uma "plantação de assucar", é que trouxe para o nosso meio uma equipe de sabios e de artistas.

De tal maneira agiu o principe, que terminou por não contar mais inimigos. Em seu derredor formou-se um ambiente de geraes sympatias, tal o seu equilibrio e a preoccupação de justiça que o animava.

Porque pois ir pelos collegios, recolhendo assignaturas contra uma commemoração, que encontra plena justificativa no testemunho dos contemporaneos e no juizo dos mais serenos e imparciaes historiadores?

Nesse caso, se deveria primeiro rever os compendios de historia que nesses mesmos collegios são adoptados.

Ha ainda uma circumstancia: muitos dos jovens, cujos nomes se recolhem no referido memorial, ainda não têm a sua cultura formada, para exteriorisar um juizo condemnatorio [illegible] um personagem, que de resto [illegible] está plenamente julgado pelas intelligencias mais lucidas do paiz.

Trata-se pois de uma exploração, a que os directores dos collegios precisam estar de sobreaviso.

* * *

Nas vesperas de ser organizado o novo ministerio francez, tem-se falado muito nesses ultimos dias no nome de madame Joliot Curie para occupar uma pasta no gabinete Blum.

Madame Joliot Curie, que com o seu marido ha pouco recebeu o premio Nobel de chimica, é hoje a continuadora dos trabalhos, não só de seu pae, o medico francez Pierre Curie, como de sua mãe, a preceptora polonesa, cujo nome se acha associado a um dos maiores bemfeitores da humanidade.

O escriptor allemão Ludwig, escrevendo uma vez suas impressões sobre madame Curie (Ludwig achava que Pierre Curie tinha todos os signaes do typo imaginativo, do homem illuminado, emquanto madame Curie era a mathematica personificada) referia-se tambem áquella, que é hoje madame Joliot Curie, "a incarnação desses dois seres admiraveis."

Ludwig alludia á acção de madame Joliot Curie, retomando a tradição dos paes, não somente do laboratorio, mas tambem na conducta de sua vida privada, pois ella se casou com um collaborador do Instituto Pierre Curie. Recordava os começos difficeis da vida daquelles: um, medico francez obscuro e sem fortuna; outra, uma estrangeira, tambem humilde e sem dinheiro.

No logar mais alto de um immovel, o appartamento de ambos tinha apenas duas peças. Somente, essas duas creaturas, pobres e desconhecidas, tinham a sua Idéa. Bruscamente, no seu isolamento, resplandeceu o elemento mysterioso, cujas propriedades maravilhosas a principio presentiram e depois reconheceram. E de repente, a notoriedade os envolveu.

O Estado francez tirou-os do "appartamento de duas peças" e construiu para elles um laboratorio. E todos os recursos se lhes abriram para proseguir em suas pesquizas.

O casal Curie é que não mudou os habitos de vida. Continuou a viver simplesmente, educando austeramente os filhos. O raio de vida emana agora da pedra mysteriosa que, como na idade media a pedra philosophal, brilha na obscuridade.

Maravilhosas consequencias dahi decorrem, em beneficio da humanidade. De repente, tão depressa como veiu a gloria, chegou a morte: um estupido accidente arrancou em um segundo a vida de Pierre Curie. Sua mulher e sua collaboradora não se desconcerta, porem, com a desgraça. Ella tem deante de si, em primeiro logar a sua obra, que é preciso continuar, e suas duas filhas.

Proseguindo nas suas pesquizas, madame Curie encontra um outro elemento e pela segunda vez o mundo inteiro a glorifica. O presidente dos Estados Unidos lhe offerece um pedaço de radio que vale milhões.

Muitos soffrimentos conheceu aquella mulher extraordinaria e as alegrias que lhe passaram pela vida não foram muitas. Mas quando occorria apparecer num logar qualquer, e mesmo numa assembléa de sabios, todo mundo se levantava como si ella fosse uma rainha.

A filha de Pierre Curie, continuadora dos trabalhos scientificos de seus paes e a quem o rei Gustavo da Suecia, o anno passado, fazia entrega solennemente do premio Nobel de chimica, é hoje apontada como um dos membros do futuro governo.

Ainda na capital sueca, ella falava sobre o trabalho da mulher nas condições modernas da vida.

Ninguem melhor do que ella está indicada para occupar no seu paiz, onde os direitos da mulher não são ainda bem reconhecidos, um posto de commando na administração do Estado.

# O pronunciamento geral das nações americanas sobre o plano da paz internacional

**WASHINGTON, 3 (U. P. — Serviço especial dos "Diarios Associados") — Todas as nações americanas já exprimiram opinião favoravel á organização da Paz Internacional.**

**Entretanto, em virtude de entrevista que um representante da United Press teve com diversos membros do corpo diplomatico, conseguimos saber que até agora não foi apresentada qualquer proposta concreta que merecesse o endosso da maioria dos governos continentaes. Por esse motivo attribue-se extraordinaria importancia ás observações que possam ser feitas pelas chancellarias ao projecto de programma dos trabalhos da Conferencia Pan-Americana de Paz a reunir-se em Buenos Aires, recentemente apresentado aos referidos governos.**

**As respostas, segundo se espera, formularam mais amplamente pontos de vista de interesse geral.**

**DIVERGENCIAS**

**Os Estados Unidos e os paizes do A B C não endossam qualquer proposta tendente ao estabelecimento da Liga Inter-americana ou da Côrte de Justiça, suggerida em certos circulos. Esse facto apparentemente determinou forte divergencia entre esse grupo e as nações que acreditam que mediante a creação das duas instituições obter-se-ia um methodo logico em virtude do qual poder-se-ia garantir a paz permanente entre as nações da America.**

**Não obstante observa-se grande interesse a respeito da discussão da proposta dos Estados Unidos relativa ás regras da neutralidade, e da belligerancia a attitude que se nota em certos circulos indica que esse assumpto é considerado de caracter puramente technico, com relação ao qual muitos governos assim como o Congresso dos Estados Unidos, ainda não podem determinar o ponto em que residem os verdadeiros interesses nacionaes.**

**TENDENCIAS PARA DISCUSSÃO DOS ASSUMPTOS ECONOMICOS**

**Parece existir uma disposição geral a favor da discussão dos assumptos economicos, embora se duvide da possibilidade de serem negociados tratados multilateraes de commercio, que possam ser acceitos por todos os governos. Segundo se sabe até hoje nenhum governo apoia activamente a suggestão do Chile no sentido de ser discutido o problema da limitação dos armamentos.**

**A proposta relativa á creação da Liga das Nações Americanas, conta por ora com o endosso das seguintes nações: Bolivia, Equador, Salvador, Guatemala, Republica Dominicana e Colombia.**

**A proposta sobre a fundação da Côrte Permanente de Justiça Americana conta com o apoio do Equador, Salvador, Guatemala, Panamá, Peru', Cuba, emquanto a Colombia propõe uma associação de nações.**

## CHEGA AO RIO A COMMISSÃO DE PETROLEO QUE VEIO AO NORTE

**O SR. RUY DE LIMA E SILVA CONFESSA-SE OPTIMISTA**

RIO, 3 (Meridional) — Chegaram aqui os srs. Ary Parreiras, Ruy de Lima e Silva e Joviano de Albuquerque.

O sr. Ruy de Lima e Silva, falando ao "O Jornal", disse que encontrou camadas profundas de rocha betuminosa em Riacho Dôce, em Alagôas, e entre São Salvador e Ilhéos, grande quantidade da rocha chamada "morabuito".

O declarante confessou-se optimista quanto á existencia do petroleo nas zonas que percorreu, dizendo que as esperanças nesse sentido tornam-se cada vez mais justificaveis.

# O TRI-CENTENARIO DE MAURICIO DE NASSAU

## Fala á imprensa o sr. Alcides Maya sobre a figura do principe

RIO, 3 (Meridional) — Falando á imprensa, o sr. Alcides Maia, membro da Academia de Letras, mostrou-se favoravel ás commemorações de Nassau a quem exaltou como "grande estadista e protector das sciencias e das artes, das quaes foi o introductor no Brasil."

**A COLONIA PERNAMBUCANA A'S COMMEMORAÇÕES NASSOVIANAS**

BELEM, 3 (Meridional) — Ouvidos pela **Folha do Norte**, varios membros da colonia pernambucana mostraram-se favoraveis á commemoração do 3º. centenario da administração de Mauricio de Nassau.

**AS FESTAS NASSOVIANAS DEVEM SER POMPOSAS**

PORTO ALEGRE, 3 (Meridional) — O sr. Eduardo Duarte, director do departamento historico do Museu de Porto Alegre, affirmou ser favoravel ás commemorações do tricentenario nassoviano que, na sua opinião, deveriam ser pomposas.

**O SR. DORVAL PORTO MANIFESTA-SE AOS "ASSOCIADOS" SOBRE NASSAU**

RIO, 3 (Meridional) — O sr. Dorval Porto, ex-governador do Amazonas, actualmente em Porto Alegre, falando aos **Associados**, disse que Nassau, politicamente, incompatibilizou-se com a Companhia das Indias, por motivo da orientação que imprimiu ás cousas do Brasil no seu governo.

Sobre si o nordeste deveria permanecer sob o dominio hollandez, respondeu que não ha duas opiniões favoraveis, mesmo entre os pernambucanos, accrescentando que "outros todavia opinarão que a gente lendo ainda hoje o que escreveu o padre Vieira, sente ganas de devolver Pernambuco aos hollandezes, mas isso é litteratura do padre Vieira."

O sr. Dorval Porto acredita que as commemorações não significarão grande cousa mas, si se commemora a data do descobrimento do Brasil, porque não commemorar a passagem do tricentenario de Nassau?

E finalizou:

— "E' até possivel que algumas pessoas após terem festejado a conquista da Abyssinia pela Italia, recusem agora adherir ás commemorações nassovinnas."

## DEFINITIVAMENTE CONSTITUIDA A CAMARA FRANCEZA

**PARIS, 3 (Meridional) — A Camara dos Deputados foi officialmente constituida mediante approvação, sem debate, de 806 actas eleitoraes, das quaes 12 ficaram dependendo de exame.**

## COM O MINISTRO DA FAZENDA U'A COMMISSÃO DE COLLECTORES E ESCRIVAES FEDERAES

RIO, 3 (Meridional) — Esteve em conferencia com o ministro Souza Costa uma commissão de collectores e escrivães federaes que tratou da questão da promoção dos collectores de 4.ª e 5.ª classe e a melhoria dos vencimentos destes e dos escrivães.

## CAMARA DE REAJUSTAMENTO

**UM PROCESSO DESTE ESTADO**

RIO, 3 — A Camara de Reajustamento julgou um processo do municipio de Itambé, nesse Estado, onde se apresentam respectivamente como credores e devedores Oscar Amorim & Cia. e Hardmann Tavares & Cia. Foi deferido o credito de 6:500$000, quitação plena.

# HA UM SECULO

## O que o DIARIO DE PERNAMBUCO publicava no dia 4 de junho de 1836

CORRESPONDENCIA — Snrs. Redactores. Vou pela vez primeira pegar em pena a fim de escrever para o seu bem conceituado Jornal, e certamente devo regosijar-me porque longe de me encetar, com alguma critica, como apparece diariamente, apenas me dedico a louvar o merito.

He do Sub-Prefeito do Recife, o Snr. J. Antonio da Silva Grillo, de quem vou fallar. Este Snr. pelo seu genio conciliador, tem conseguido socegar o Bairro do Recife, expedindo delle os vagabundos, que outr'ora o infestavão.

Rondando as noites, e correndo todas aquellas pessoas que se lhe tornão suspeitas, elle tem feito desapparecer as facas de ponta, e por conseguinte, com que se possa transitar livremente, pelas mais solitarias ruas a qualquer hora. Ja o Pay de Familia não receia ser seu filho prostituido em as casas de jogo, pois que o Snr. Grillo as tem desbaratado, ja o Cidadão Capitalista se entrega nos braços de Morpheo, seguro de achar suas portas intactas de manhã, elle tem a final Snrs. Redactores desempenhando como era de esperar as funcções de hum tão espinhoso cargo, porem tão sabiamente conferido pelo Ilm. Snr. Prefeito, desenvolvendo hum incansavel zello, actividade e energia, qualidades que devem andar annexas, a quem occupa hum tal emprego. Oxalá Snrs. Redactores elle não encontrasse tantos e tão amiudados embaraços, em as nossas frouxas e apoucadas Leis: ellas são (parece me poder assim affirmar) o primeiro causal de tantos males, nellas mesmas encontrão o assassino o roubador de subterfugios de que se valem para desarte poder evitar o bem merecido castigo. Como pois poder policiar? Apparece por ex. hum homem indigitado pelo geral, como perverso, matador &c. e posto que haja vehementes indicios, entretanto não ha quem se atreva a denunciar delle, ou mesmo depor como testemunha caso seja chamado; elle ahi passeando impune, e até certo, de que não póde ser preso sem culpa formada ,ou em flagrante, occasião que elle procura evitar como he natural a todos os homens.

Agradeçamos pois ao Snr. Grillo o socego de que gosamos por ser a unica pessoa a quem a devemos, e praza aos Ceos que os de mais Snrs. Encarregados de policia sejão tão activos, e escrupulosos no cumprimento de seus deveres e então teremos de ver, não só o nosso Bairro com toda a Provincia, expurgada de assassinos e perturbadores do socego publico. — *Hum Habitante do Recife.*

AVIZOS PARTICULARES — Pergunta-se, com todo o respeito, ao Snr. Sub-Prefeito do Bairro de Santo Antonio, para que fim conserva durante o tempo, que se representa, sentinellas postadas na platéa do Theatro.

Que é o que S. S. vai fazer ao mesmo Theatro todas as vezes que se representa.

Se S. S. obriga, ou não ao Director a levar antes de se representar, todas as pessas, Farças, e Entremeses a sengura, para ver se são capazes de se porem em scena.

Com a resposta a estas pequenas perguntas, direi o motivo que me obriga a fazel-as. — *O Curinana.*

VENDAS — Uma cadeira rica propria para noivados, por ser de bom gosto, proximamente chegada da Bahia: na rua do Collegio D. 10, primeiro andar.

# O norte da China soffre nova ameaça dos generaes de Tokio

(Conclusão da 1.ª pagina)

*de levar avante o plano de autonomia."*

**CAUSA ALARME A CHEGADA DO GENERAL MATSMURO**

*As autoridades da opposição chineza estão alarmadas com a chegada do general Matsmuro, pois significa, a mesma, um novo attentado no sentido de tirar o norte da China do governo central chinez. O general Matsmuro será designado para o quartel general japonez do norte da China, invés de ser designado para o exercito de Kwantung da Mandchuria, ao qual era designado o general Doihara. O seu trabalho será, principalmente, tratar dos casos politicos.*

*Officiaes japonezes revelaram que o exercito de Kwantung não participará mais dos negocios do norte da China, em consequencia do augmento da guarnições naquella região.*

**"AGORA PODEREMOS AGIR COMO QUEREMOS"**

*..O tenente-coronel Y. Ishii, assistente chefe do estado-maior japonez no norte da China, teve occasião de dizer: "No futuro poderemos agir com independencia, antigamente não tinhamos forças sufficientes para fazer frente a qualquer situação que se pudesse levantar; agora poderemos agir como queremos, sem que o exercito de Kwantung tenha que interferir nos assumptos locaes."*

**ACTIVIDADES DO GENERAL DOIHARA**

*As actividades do general Doihara em relação ao chamado movimento autonomo, progrediram bastante até o momento em que os chinezes descobriram que elle não tinha poderes para negociar esses tratados.*

*Agindo somente baseado na sua reputação pessoal, elle quiz induzir, por meio de ameaças e de lisonjas, as autoridades do Norte da China a estabelecerem governos autonomos, nas cinco provincias de Hopei, Chahar, Shantung, Suiyuan e Shansi.*

*Somente a provincia de Hopei, que passa por ser a provincia mais culta e a mais rica da China, possue uma população de 39.000.000 de habitantes. O commercio exterior, que passa pelos seus portos, alcança a cifra de 175.000.000 de dollars, comparado com o da Ethyopia, de ..... 10.000.000 de dollares.*

*Hopei tem um governo autonomo, o que foi alcançado sem disparar um só tiro e sem chamar a attenção das outras potencias. Os unicos a protestarem abertamente foram os estudantes, e os seus protestos passaram quasi despercebidos.*

*Não duvidam os observadores que apenas consolide sua posição em Hopei e Chahar, o Japão voltará sua attenção paar as outras provincias chinezas situadas ao norte do Rio Amarello. Conselheiros japonezes teem assento em todos os departamentos do conselho politico de Hopei-Chahar e das provincias, sendo que se dá passo algum sem consultar primeiro os japonezes.*

**ABANDOU O INTERESSE DO NORTE**

*LONDRES, 3 (U. P. — Serviço especial dos "Diarios Associados") — O correspondente da Exchange Telegraph Company em Tientsin informa que a Associação Popular da Republica da China, presidida por Li-Ting-Yu, que tambem é membro do Conselho Politico de Hopei-Chahar, telegraphou a Sung-Chem-Huan nos seguintes termos: "Nankin, ha muito tempo abandonou os interesses do norte da China. Chegou o momento de executar o plano de autonomia."*

## A FRANÇA RECONHECE O NOVO GOVERNO BOLIVIANO

LA PAZ, 3 (Meridional) — A França reconheceu o novo governo da Bolivia. Já se eleva a 15 o numero de paizes de identica attitude.

## O SR. LIMA CAVALCANTI PRETENDE REGRESSAR NO DIA 18

**DIVULGA-SE QUE O GOVERNADOR DE PERNAMBUCO TERIA SIDO CONVIDADO A VISITAR S. PAULO**

RIO, 3 (Meridional) — O sr. Lima Cavalcanti declarou que pretende regressar a Pernambuco no dia 18 do corrente.

Divulga-se que o sr. Lima Cavalcanti teria sido convidado pelo sr. Salles de Oliveira para visitar São Paulo, o que faria possivelmente na proxima semana.

## OS ACONTECIMENTOS DE NICARAGUA

**O "LEADER" DA REVOLUÇAO A' FRENTE DE 5.000 HOMENS**

PANAMA', 3 (Meridional) — Noticiam de Managua que o general Sonoza, leader da revolução, chegará amanhã ás dezesete horas com 5.000 homens perfeitamente equipados afim de occupar Acocasco, unindo-se ao contingente de 5.000 guardas nacionaes, actualmente em Campomarte.

**RENDEU-SE O FORTE LEON**

MANAGUA, 3 (Meridional) — O secretario do presidente Sacasas informou que o forte Leon havia se rendido, por falta de munições.

## Pediu demissão o secretario das Finanças do Districto

**O SR. IVAN PESSOA ACHA QUE O AUTOMOVEL CLUB NÃO PODE COBRAR ENTRADA PARA AS CORRIDAS**

RIO, 3 (Meridional — Western) — O sr. Ivan Pessôa acaba de pedir demissão, irrevogavelmente, do cargo de secretario de Finanças do Districto.

Ao que sabemos, tal gesto foi motivado pelo facto do conego Olympio de Mello ter autorizado o Automovel Club a cobrar entradas para o circuito da Gavea, por occasião das proximas corridas automobilisticas.

O sr. Ivan Pessôa já havia indeferido varios requerimentos do Automovel Club, allegando que não se podia cobrar entradas em um logradouro publico.

# O MOMENTO INTERNACIONAL

## O SR. VANDERVELDE NA CHEFIA DO GABINETE BELGA

O rei Leopoldo da Belgica é um soberano essencialmente democratico. Logo em seguida ao resultado das eleições de 24 de maio, que assignalaram um forte avanço "rexista" e progressos na ala "frentista" flamenga e communista, o monarcha chamou a palacio os varios **leaders** dos differentes partidos, sem esquecer o rubro sr. Jacquemotte, que não se escusou de falar com o rei, a despeito de sua ideologia inteiramente contraria ao principio monarchico.

O resultado das **demarches** é a incumbencia ao sr. Vandervelde de pôr termo á crise politica, desencadeada com o pedido de demissão do sr. van Zeeland.

O sr. Vandervelde é um velho socialista militante e ha quarenta e um annos que occupa seu posto no Parlamento. Hoje, tem já 70 annos, idade em que a maioria dos homens se prepara, não para formar gabinetes, mas para encerrar a sua trajectoria terrena.

Doutor em direito, advogado de larga projecção, Vandervelde é um dos grandes publicistas politicos do nosso tempo. O seu primeiro mestre foi Prudhon; mas é forçoso convir que as idéas de Marx fortemente o influenciaram.

Toda a sua vida dedicou-a ao estudo das questões agrarias e ao desenvolvimento da cooperação dos campos. Autor de varios livros e monographias, consagrados ao estudo das questões sociaes, o seu nome está ligado ao movimento da 2ª. Internacional, que em 1900 mudou a sua séde para Bruxellas.

Ali, Vandervelde installou o seu **Bureau Socialista Internacional**, de que era presidente, sendo secretario o sr. Camillo Huysmans. A historia da 2ª. Internacional se divide em tres partes: a 1ª., que vae de 89 a 96; a 2ª., de 96 a 904; e a 3ª., de 904 a 914.

Durante a primeira parte, os adherentes se esforçaram por estabelecer uma linha de demarcação entre o socialismo e o anarchismo; durante a segunda, trataram de fixar os principios da luta de classes e a attitude dos partidos socialistas para com os partidos chamados burguezes. E durante a terceira parte, se esforçaram por chamar a attenção dos povos para o perigo da guerra imperialista.

Os communistas entendem que a 2ª. Internacional resultou num fracasso pois não só não impediu o desencadeamento da guerra de 1914, como muitos de seus membros (inclusive Vandervelde, que foi ministros dos estrangeiros no gabinete nacional da Belgica durante a occupação allemã) entraram em differentes gabinetes. E foi precisamente por considerar fracassado o papel da 2ª. Internacional, que os bolchevistas, em março de 1919, fundaram a Terceira, que tomou o objectivo de guiar o proletariado para a conquista violenta do poder.

---

Vandervelde á frente do governo belga nada tem de extranho. Em 1908, Millerand, socialista militante, entrou para um ministerio Waldeck-Rousseau. E depois, Viviani e Briand fizeram a mesma cousa.

A situação da Belgica é delicada. Não é somente a questão economica que é seria. E' a questão politica. A Flandres e a Wallonia, que formam o Estado belga, detestam-se. Os wallons querem a alliança com a França e os flamengos reclamam a denuncia deste tratado que reputam prejudicial aos seus interesses.

Tirando essa questão, que não poderá tão cedo ser resolvida, o que parece fóra de qualquer duvida é que todos os partidos na Belgica encaram a necessidade de uma reforma do Estado e consequentemente uma reforma constitucional.

## Para cohibir as actividades communistas no Paraguay

**CONSTA QUE VARIOS OFFICIAES PEDIRÃO AO GOVERNO PARAGUAYO U'A MEDIDA DESSA NATUREZA**

ASSUMPÇÃO, 3 (Meridional) — Consta que varios officiaes pedirão ao governo provisorio uma disposição legal, declarando fóra da lei as actividades communistas.

**A FEDERAÇÃO DA JUVENTUDE PARAGUAYA NÃO TEVE LIGAÇÕES COM AS CONSPIRAÇÕES**

ASSUMPÇÃO, 3 (Meridional) — O presidente da Federação da Juventude Paraguaya desmentiu que essa federação tivesse ligações na conspiração recentemente descoberta.

**PARTE PARA A BOLIVIA UM CONTINGENTE DE EX-PRISIONEIROS BOLIVIANOS**

ASSUMPÇAO, 3 (Meridional) — Partiu hontem de noite um contingente de mil soldados bolivianos, exprisioneiros de guerra.

Sabbado deverá chegar um novo contingente de paraguayos presos pelos bolivianos.

## PARA PROSEGUIR A CONSTRUCÇÃO DA CANHONEIRA ENCOMMENDADA AO MEXICO

**O PARLAMENTO HESPANHOL VOTOU UM CREDITO DE 1.700.000**

MADRID, 3 (Meridional) — O Parlamento votou um credito de ..... 1.700.000 pesetas para proseguimento da construcção da canhoneira encommendada ao Mexico pelos estaleiros Echavarrieta, de Cadiz.

A encommenda foi suspensa devido haver o proprietario do estabelecimento abandonado a chefia do negocio.

## A REMUNERAÇAO DO PESSOAL CONTRACTADO

**NÃO SERÃO BENEFICIADOS COM O AUGMENTO OS QUE VENCEREM MAIS DE 1:500$000 MENSAL**

RIO, 3 (Meridional) — Com data de 1 do corrente foi assignado um decreto que define a situação, classificação e remuneração do pessoal contractado.

Foram tambem renovados os contractos que vigoram até 31 de março do corrente anno.

Não serão beneficiados com o augmento fixado na tabella os contractados que tiverem remuneração superior a.... 1:500$000 e os observadores do Ministerio da Agricultura.

# INSTITUIÇÃO INERTE

**Austregesilo de ATHAYDE**

*(Copyright do DIARIO DE PERNAMBUCO)*

RIO, 28 — As nações do continente deveriam aproveitar a opportunidade da proxima conferencia de Buenos Aires, para transformar a União Pan-Americana, dando-lhe, pelo menos, um pouco de calor e de vida.

Quem visita, em Washington, o palacio de marmore que o millionario Carnegie doou aos povos americanos para séde da sua grande associação internacional, percebe o artificio e a algidez do grande instituto.

Nada se vê ali que testemunhe as aspirações dynamicas, a força creadora, os sentimentos fecundos que agitam as Americas.

E' uma atmosphera de museu esquecido, onde apenas algumas bandeiras entrelaçadas e os bustos dos libertadores e fundadores das nacionalidades americanas revelam as finalidades daquella casa.

* * *

A União foi fundada numa época de desconfiança dos povos hispano-americanos contra os Estados Unidos.

Temiam que ella viesse a ser apenas um instrumento da dominação imperialista de Washington sobre as Republicas que se achavam sob o protectorado da doutrina de Monroe.

Nesse ambiente de suspicacia, a União só poderia existir como symbolo do ideal de entendimento e igualdade, que se buscava em vão attingir e a cada passo era desmentido pela realidade.

O unico meio pratico de assegurar-lhe a continuidade era deixal-a inerte, promovendo congressos improfucuos e reunindo-se de vez em quando para assignalar, ao revés dos seus objectivos, as desavenças, os ciumes e as incomprehensões, que separavam os povos do Novo Mundo.

* * *

Hoje são outras as perspectivas da nossa vida commum.

Desappareceram as suspeitas. Os factos confirmam a sinceridade de Washington, pregando a igualdade das soberanias, a bôa visinhança e a collaboração de todos na obra de preservação da America contra a cobiça dos imperialismos europeus.

Estamos assim preparados para sacudir o torpor da União Pan-Americana, introduzindo nella os elementos de acção que lhe faltaram até agora.

A conferencia de Buenos Aires poderá tirar o pensamento vivo da cooperação das Republicas continentaes do sarcophago de marmore, em que dormem as suas bandeiras e os bustos dos seus heroes.

## ORGANIZADA A TABELLA PARA A COMPRA E VENDA DE CANNA EM ALAGOAS

MACEIO', 3 (Da sucursal do DIARIO DE PERNAMBUCO) — O governador baixou um decreto mandando observar a tabella organizada para transacções de compra e venda entre os usineiros e fornecedores, de conformidade com as disposições da lei de 9 de janeiro ultimo. A tabella esta' baseada na média das cotações do assucar crystal solto, em cada quinzena. As usinas foram classificadas em 4 categorias respectivamente, até 18500, de 18500 a 28500, de 28500 a 38500, e de mais de 38500 por saccos de assucar e frete de 60 kilos.

O frete comprehende qualquer meio de transporte, excluido as linhas ferreas de propriedade da usina.

Além de outras disposições sobre o preço por tonelada de canna, conforme cada categoria de usina, diz que o fornecedor terá direito a 3 litros de mel ou o equivalente em dinheiro por tonelada de canna, ao preço corrente de cada zona.

De cada tonelada de canna fornecida serão descontados 18500 como auxilio para o pagamento da taxa do Instituto do Assucar.

A tabella foi assignada pelos srs. Castro Azevedo, Ubaldino Bomfim, Benon Maia Gomes, Antonio Cansação e José Ferreira Regis.

## FALLECEU EM PORTO ALEGRE O CONEGO JOÃO CORDEIRO

PORTO ALEGRE, 3 (Meridional) — Falleceu repentinamente na curia metropolitana o conego João Cordeiro.

# Nassau

**Assis CHATEAUBRIAND**

ENCONTRO Pernambuco triste e desapontado pelas invectivas dirigidas contra as festas que o governo local decidiu promover em homenagem ao principe hollandez que nos governava, ha tres seculos, com a graça de paladino, o tacto de estadista e o donaire de gentilhomem. A enxurrada contra Nassau, vinda ahi do sul, se inspira, póde dizer-se, neste livro ridiculo de patriotada que é o "Castrioto Lusitano". Não tenho aqui a mão o meu volume de Varnhagem ácerca da trajectoria flamenga no Brasil. Por signal que o exemplar que possuo pertenceu ao nosso Alfredo Pujol e está cheio de annotações de Capistrano de Abreu. E' um exemplar inestimavel e que já está dado, mas não entregue, ao meu amigo Guilherme Guinle, que é bibliophilo e collecionador. Se a memoria não me atraiçoa, Varnhagem considera que em todo o Brasil contemporaneo de Nassau não existiram obras nem façanhas tão consideraveis e habilmente executadas quanto as suas. Elle fez o que ninguem antes delle fizera. Protector das artes e da sciencia, Nassau creou entre nós o interesse por essas coisas desinteressadas, em um povo ainda reduzido aos niveis mais inferiores de cultura. E o Visconde de Porto Seguro é o que pode existir de menos lisonjeiro para com Nassau, de menos sympathico á sua acção no Brasil.

* * *

FÓRA difficil encontrar campanha mais imbecil, mais estupida e mais ingloria do que essa contra as commemorações que o governo do Estado decidiu promover em honra de Nassau. Antes de traduzir qualquer melindre patriotico, o que ella significa é uma alarmante indigencia intellectual, é uma supina ignorancia da historia do Brasil. Poucas vezes se terá visto movimento capaz de demonstrar tanta fallencia da inata aptidão para o estudo de um facto, como este decisivo da nossa existencia, qual o papel desempenhado por Nassau na historia do paiz.

O principe hollandez agiu entre nós na qualidade de delegado da Companhia das Indias Occidentaes. Poder-se-ia suppor que sua conducta fosse regulada pelos interesses economicos da Companhia, em defesa da politica commercial flamenga no nordeste brasileiro. Todavia, quem tiver o trabalho de investigar a acção administrativa de Nassau, em oito annos de governo local, concluirá que o seu constante pensamento muito mais se fixava nos destinos do povo brasileiro que no amparo da caixa da Companhia das Indias.

O principe, longe de tratar o Brasil como colonia de plantação, preoccupou-se permanentemente com o estimulo da sua economia, do seu progresso intellectual e moral. O maior testemunho do admiravel esforço, de homem de Estado americano, desenvolvido por Nassau, reside na politica deficitaria de sua administração, inspirada muito mais nos interesses da colonia do que na producção de lucros para os cofres da Companhia. Os administradores desta acabaram se desgostando, precisamente pelos traços de **statesmanship** desenvolvidos por Nassau, contra o espirito de cupidez e exploração do Brasil, que queriam os mercadores da Companhia das Indias que elle applicasse.

Os homens mediocres do nosso meio estão revelando uma monstruosa incomprehensão, uma crassa e pelluda ignorancia do papel immenso que teve Nassau no progresso, na economia, nas artes, sciencias e serviços publicos da terra nordestina. Protestemos com todas as forças da nossa intelligencia contra tal attentado, que não passa de fruto de uma época onde jornalistas e historiadores, em vez de se formarem no estudo e na meditação dos nossos problemas e dos factos, improvisam-se com a mesma vertiginosa rapidez com que se manipulam papeis pintados nos Marinones e nos Hoca.

Temos visto jornalistas timoratos dizendo que não devemos commemorar o Nassau politico, mas sim, apenas, o Nassau Mecenas, o Nassau protector das letras, artes, sciencias. Entendo que as commemorações devem abranger tambem o genio administrativo e a obra politica do principe, pois seu governo marca um periodo tão grande de tolerancia, de respeito aos direitos individuaes dos colonos, que a guerra civil amorteceu em face dessa attitude.

Justamente o que ha a commemorar em Nassau é a enorme differença entre sua conducta politica, seus gestos de paladino da civilização e a mentalidade dominante na época.

Comparado a varios outros governantes portuguezes que tivemos, Nassau é um homem de Estado porta-bandeira da cultura, um pioneiro da tolerancia politica, na selva selvagem do mundo americano do seu tempo. Sua victoria no nordeste, a permanencia do seu dominio pacifico, traduzem uma sabedoria e uma arte de governar que ainda não aprendemos. Cumpre tenhamos a coragem de saudar em Nassau o archetypo do colonizador, o qual soube trocar as armas da oppressão do conquistador voraz pela sagacidade do politico aglutinador e desarmador de resistencias.

Eu chamava hontem aqui a attenção do meu velho companheiro Ottilo Nebias (este é o nome dado no DIARIO DE PERNAMBUCO, o nosso jornal, ha 22 annos, por Alfredo de Carvalho, a Odilon Nestor, actual director da Faculdade de Direito e peregrino homem de letras) para este argumento singular dos verrineiros contra as festas de Nassau. Todos enchem os pulmões do dominio portuguez daquella época no Brasil. Eramos lusitanos, gritam elles. Mas quem affirma que o Pernambuco da colonização flamenga era lusitano? Acaso não estava Portugal, naquelle tempo, sob o dominio da Hespanha? Nós eramos então hespanhoes, e muito bons hespanhoes, tanto que foi uma esquadra sob o commando do hespanhol d. Antonio de Oquendo que destruiu a frota hollandeza de Adriano Pater.

Recife, 28.

# CHRONICA FEMININA

## ESTRELLAS FILANTES

"Dae-me... felicidade... seja como fôr... na pobreza... ou na fartura..."

Pedia no olhar, á estrella luminosa que despencando dos céus parecia afundar no infinito.

Monica — uma creança pobre — sonhava, sem saber, espiando as estrellas filantes riscando a noite... na ambição de ser feliz. Feliz como a historia bonita que mamãe lhe contára — embalando-a ainda pequenina — historia onde as estrellas são as fadas bôas mirando, á noite, o que fazem as creanças e correndo á terra quando precisam cumprir o pedido

sincero em oração pura e talvez muda, mas não menos clara, de innocencia d'alma...

Assentada no capim, o aventalsinho estendido como para colher todas as illusões caidas dos céus pelo olhar das estrellas, Monica se estasiava, pedindo, pedindo, calada como se as fadas entendessem e escutassem melhor em silencio o ambiente todo.

Passou — annos e annos — vivendo a vida banal de creatura pobre cuja rotina é igualsinha ás outras — estudos — trabalhos — occupações — alegrias — aborrecimentos — sem que algum principe encantado lhe viesse acordar da mesmice de todo dia, com as surpresas do Destino alieras sem o curso banal de condição modesta.

Mas... escondida n'alma, sem que pessoa alguma visse... Monica era rica de illusões — que ajuntara em creança, scismando, olhando as estrellas cadentes.

Na escola — na costura — na fabrica — activa, e quieta refreava a morbidez rebelde, intermittente, de imaginação exaltada. No trabalho a figurinha modesta, igualzinha ás outras, se perdia na multidão sem que lhe sondasse a alma encantada de sonhos que a fazia sorrir ás vezes... sosinha.

As primeiras sensações de amor — a tortura affectiva difficil de conter — e no bravado de sua indifferença quieta, as emoções deliciosas de se sentir querida, no mesmo enlevo com que outrora acreditava na lenda das estrellas filantes.

Confiou no amor — dadiva de si mesma — sem cálculos nem ambição — snobismo ou duvida — impeto de romance — grito sexual — acaso — transbordar imaginativo de sonhos calados n'alma — impulsos de momento.

No seu avental pobre, Monica embalando o filhinho, conta cantando as mesmas historias bonitas em que as fadas olham, espiando a noite, as creanças na terra.

"Dae-me... felicidade... seja como fôr... — na pobreza... ou na fartura... para elle"...

E a mesma prece quieta — muda — implora no olhar a benção das estrellas... para o filhinho.

Rica de illusões — confiante no promessa de amanhã — ella crê na mentira de que é feliz... na pobreza... na rotina banal, igualsinha ás outras, de mulher do povo... acorda de um sonho imaginativo para ver que a felicidade acompanhou-a sempre e as estrellas não mentiram...

Olha a expressão da realidade da vida — simples — clara — linda.

Não podem mentir, as estrellas filantes.

MARITERESA


ESTRELLAS DE JUNHO

O mais conhecido e apreciado livro de sorte para as noites de Sto. Antonio, S. João e S. Pedro

CIRCULARA' POR TODA ESTA SEMANA

Unicos revendedores "AGENCIA RECIFE"

RUA CONS. FIRETTI, 127


# DIARIO SOCIAL

**ANNIVERSARIOS**

**FAZEM ANNOS HOJE:**

**As senhoras:** Olegarinha Gaihardo Costa, esposa do sr. Guilherme Costa; Theresa Jardim Rios, esposa do sr. Samuel Rios; Maria da Conceição de Barros Saldanha, esposa do sr. João Saldanha; Joaquina Edith de Castro Figueiredo, esposa do sr. Joaquim Santino de Figueiredo; Maria Nunes de Oliveira, esposa do sr. Antonio Joaquim de Oliveira.

**As senhoritas:** Dulce Novaes de Araujo, filha do sr. Cyrillo Barreto de Araujo; Lavina da Gama Marques, filha do sr. Arnobio Marques; Maria José Ferreira, filha do sr. José Moraes Ferreira.

**Os senhores:** Humberto Coimbra; Anenor de Mello Falcão; dr. Raul Frota; Luciano Lima; José Francisco Barbosa; dr. Durval Rabello; Ernesto Tavares da Silva; Ernesto Leça; André Góes Cavalcanti; Francisco Barreto Regueira Duarte.

**As meninas:** Lisette, filha do sr. Anenor de Mello Falcão; Julie, filha do sr. G. D. Black; Celia, filha do sr. Oscar Cunha.

**Os meninos:** Aguinaldo e Aguinair, filhos do sr. Manoel Marcolino e d. Candida Gomes Marcolino.

**VIAJANTES**

— Chegou hontem a esta cidade o sr. João Miranda de Siqueira, collector federal em Canhotinho.

— Da Argentina, onde se encontrava, deverá chegar hoje pelo paquete Almanzora, o sr. João da Cunha Rego, chefe da firma Cunha Rego Irmãos, nesta praça e no visinho Estado do Norte. Viajou em companhia de sua esposa, sra. Julieta Leite da Cunha Rego.

— Regressa hoje do Rio de Janeiro, pelo Almanzora, o dr. Julio de Oliveira, bacteriologista nesta capital.

Acompanha-o sua esposa, d. Dulce Coutinho de Oliveira.

**DIVERSAS**

— Amigos e admiradores do sr. Gilberto Freyre, o conhecido escriptor e sociologo brasileiro, presentemente no Recife, lhe preparam por estes dias um jantar que se realizará provavelmente no Club Portuguez.

Será orador dessa manifestação o prof. Odilon Nestor, director da Faculdade de Direito.

**FALLECIMENTOS**

— Falleceu hontem pela madrugada, á rua Nova, no Pêres, o pequeno Waldomiro, filho do sr. Feliciano de Lima, funccionario das Obras Publicas e de sua esposa d. Arlinda Blaudina de Lima.

O seu enterramento realizou-se hontem, á tarde, no cemiterio do Barro.

— A's 18 horas de ante-hontem falleceu, em sua residencia, á rua Antonio Barbosa, 349, na Varzea, a senhora Henriqueta Monteiro Lins.

A extincta deixa os seguintes filhos: Tertuliano Monteiro Lins, antigo negociante na Iputinga; José Monteiro Lins, Maria Monteiro Lins, além de 16 netos e 5 bisnetos.

O seu enterramento realisou-se hontem, a's 15 horas, no Cemiterio da Varzea.

— Depois de ter sido submettida a uma intervenção cirurgica, falleceu ante-hontem, a's 8.5, no Hospital de Santo Amaro, a senhorita Else Varella, filha do sr. Augusto Caldas de Araujo, funccionario da Recebedoria do Estado, e de d. Virginia Nunes de Araujo, professora estadual.

O seu enterramento realizou-se hontem, a's 16 horas, saindo o feretro do Hospital de Santo Amaro.


AGUA DE COLONIA

ORGANDY de Bazin

E' UM VERDADEIRO EXTRACTO

A' venda em todo o Brasil


## Combate á febre aphtosa

**VACCINAÇAO GRATUITA DO GADO BOVINO DO MUNICIPIO DA CAPITAL**

De accordo com o entendimento havido entre o Serviço de Defesa Sanitaria Animal, do ministerio da Agricultura e o Serviço da Producção Animal, da secretaria da Agricultura do Estado, ficou resolvido que, para mais efficiente combate á frebre aphtosa, fosse feita a vaccinação gratuita do gado bovino do municipio da capital.

A vaccinação, inclusive o fornecimento de vaccinas, será feita por funccionarios da Defesa Sanitaria Animal, sem o menor onus para os creadores.

O Serviço da Producção Animal, ao qual compete, por sua Inspectoria de Producção Leiteira, a fiscalização dos estabulos fornecedores a esta capital, está chamando a attenção dos interessados para as vantagens decorrentes da effectivação da medida referida.

Assim, espera que aos funccionarios incumbidos da vaccinação contra a aphtosa sejam, pelos senhores creadores, concedidas todas as facilidades visando o bom exito do combate contra a febre aphtosa que ameaça os seus rebanhos.


CLINICA MEDICO CIRURGICA DE ANUS E RETO

DR. JOSE' CALDAS

Com 23 annos de pratica nos hospitaes do Rio e São Paulo. Tratamento da prisão de ventre funcional por processo simples

Cura das hemorroidas sem operação. Cura das fistulas ano-retais e dos estreitamentos do reto

Tratamento dietetico-medicamentoso das dispepsias (má digestão), fermentativas e putrefativas (colicas, diarréas, gazes, dejeções putridas)

ONDOTERAPIA — ONDAS ULTRA CURTAS

no tratamento abortivo dos abcessos ano retais, nos furunculos da margem do anus, nas retites, nas colites, sigmoidites, criptites. Apendicite cronica, Colecistites (vias biliares, etc.)

Eletro coagulação dos tumores malignos

Consultorio: — Edificio do "Jornal do Commercio", Rua do Imperador, 345 — Fone: 6724 — Salas 1-2-3 e 4

Horario das 9 ás 11 e das 14 ás 18 horas — Aos sabbados até ás 16 horas

Residencia: RUA BARROS SOBRINHO, 458 — Fone: 2488


# VIDA RELIGIOSA

## O JUBILEU EPISCOPAL DO CARDEAL D. SEBASTIÃO LEME

### REALIZAM-SE HOJE NESTA CIDADE VARIAS FESTAS EM COMMEMORAÇAO A' DATA

### DOM LEME, O GRANDE PASTOR DE ALMAS

*A data que hoje se commemora é da maior significação para a alma religiosa brasileira.*

*No dia 4 de junho de 1911, em Roma, foi d. Sebastião Leme sagrado bispo auxiliar do Rio de Janeiro.*

*Em 1921 recebeu a investidura de arcebispo auxiliar do Rio de Janeiro com o titulo de arcebispo de Pharsalia, depois de, por muito tempo, haver servido na archidiocese do Recife e Olinda.*

*Com a morte do cardeal Arcoverde, foi então d. Leme nomeado arcebispo do Rio de Janeiro. E pouco depois, em junho de 1930, cardeal arcebispo.*

A CHEGADA DE D. LEME AO RECIFE

*Em 1916 chegou a Pernambuco o novo bispo de Olinda — d. Sebastião Leme, sendo recebido com grandes festas. Com um vasto programma de acção estudado e religiosamente pensado, d. Sebastião Leme se apresentou á archidiocese de Olinda.*

*No anno seguinte iniciou a, ezoia, a visita pastoral á parte central da archidiocese.*

*Os fructos dessas visitas apresentaram-se incalculaveis. Do dia 1º de setembro a 14 de outubro foram visitadas 8 freguezias, distribuidas 20.210 communhões e administradas 17.378 chrismas.*

*Sob o governo de d. Sebastião Leme em agosto de 1918, foram creadas as dioceses de Garanhuns, com 16 parochias e de Nazareth, com 18.*

O BISPO DA EUCHARISTIA

*E' d. Leme tambem conhecido como o Bispo da Eucharistia.*

*O seu governo em Pernambuco tem a gloria de ser o iniciador das semanas Eucharisticas.*

*As communhões distribuidas na archidiocese em 1919 ultrapassaram ás de 1918 em 405.039.*

UM GRANDE PATRIOTA

*Não foi d. Sebastião Leme somente em Pernambuco um grande bispo, mas tambem um grande patriota. Em a circular de n. 7 de 19 de março de 1920 salvou o nosso patrimonio artistico e historico, objectos, livros e documentos antigos com a creação da "Commissão de Obras de Arte".*

*A sua acção energica nos dias da guerra mundial, quando aqui no Recife occorreram varios acontecimentos, taes como incendios e depredações, definiu a sua alma de apostolo no "appello" que dirigiu a população.*

*"Irmanados na bandeira e na Cruz cerremos fileiras em torno das autoridades legaes da Republica", foram as suas palavras de calma para o povo.*

*Iniciou o atual cardeal do Brasil os seus estudos ecclesiasticos no seminario provincial de São Paulo, terminando-os em Roma, onde na Universidade Gregoriana se doutourou em philosophia e theologia, após um curso brilhante. No Collegio Pio Latino Americano o seu nome ficou famoso.*

D. Sebastião Leme

Hoje no Recife realizam-se varias festas commemorativas da passagem do 25º anniversario do jubileu episcopal de sua eminencia o cardeal d. Sebastião Leme.

**O SOLENNE TE-DEUM DE HOJE A' NOITE NA MATRIZ DE SANTO ANTONIO**

Entre as festas projectadas, destaca-se o solenne Te-Deum a ser celebrado ás 1.30 na matriz de Santo Antonio.

Esta cerimonia terá assistencia do sr. Arcebispo Metropolitano, Cabido, clero secular e regular, altas autoridades civis e militares e associações religiosas, as quaes deverão comparecer, revestidas de suas insignias.

O sr. Andrade Bezerra, governador interino do Estado, comparecerá ao acto, acompanhado de todos os seus secretarios.

O Te-Deum será precedido de uma oração gratulatoria feita pelo padre dr. Carlos Leoncio.

A parte musical está a cargo da Schola Cantorum do Circulo Catholico, juntamente com o do Seminario de Olinda e dos clerigos salesianos. A regencia está entregue ao maestro monsenhor Pompeu Diniz.

Serão executadas as seguintes partituras:

Ecce Sacerdos Magnus, a 2 vozes de Surzik.

Satutares, a 2 vozes, de Wask.

Te-Deum, a tres vozes, de Foschini.

Tantum ergo, de L. Perosi.

Os acompanhamentos serão feitos a grande orchestra.

Para receber as autoridades e representações religiosas na matriz de Santo Antonio, foi designada a seguinte commissão:

Conego Luiz Gonzaga da Silva, José T. de Moura, J. Costa Rego Junior, Arthur Pinto de Lemos e Raul N. Baptista.

**NA ORDEM 3ª DE S. FRANCISCO**

A Ordem 3ª de São Francisco desta cidade fará celebrar em sua igreja, ás 7.30, u'a missa de acção de graças, com communhão geral de seus membros. Será celebrante o padre commissario frei Athanasio Krajasky.

**CONFRARIA DAS MÃES CHRISTAS**

A Confraria das Mães Christãs está convidando todas as associadas para a missa em acção de graças que se realiza na igreja de N. S. de Fatima, ás 7 horas, pela passagem do Jubileu Episcopal do cardeal d. Sebastião Leme.

**CONFRARIA DE S. JOSE' D'AGONIA**

A Confraria de São José d'Agonia, associando-se ás grandes manifestações que serão realizadas hoje em commemoração ás bôdas de prata da sagração episcopal do cardeal d. Sebastião Leme, reunir-se-á ás 7 horas, em o seu consistorio, na basilica do Carmo afim de assistir á celebração da primeira missa do novo carmelita pernambucano frei Dionisio, que distribuirá a communhão aos fieis devidamente preparados.

A's 19 horas uma commissão composta dos irmãos bemfeitores José Amadeu Cunha, Manoel Pereira Pinto e Arthur Mauricio da Cunha, representará a Confraria no solenne Te Deum que será entoado na matriz de Santo Antonio.

**CONFRARIA DE N.S. DA LUZ**

O juiz da Confraria de N. S. da Luz, Manoel Candido Caminha, está convidando todos os seus irmãos para se reunir no seu consistorio, na basilica do Carmo, ás 7 horas de hoje afim de assistir á celebração da primeira missa do carmelita frei Dionisio, em commemoração ás bôdas de prata da sagração episcopal do cardeal d. Sebastião Leme, devendo todos se apresentar preparados para receber a Eucharistia.

A's 19 horas uma commissão composta dos irmãos juiz Manoel Caminha, procurador geral Christovão Breckenfeld e secretario Fernando Moreira Lemos, representará a Confraria no solenne Te-Deum na matriz de Santo Antonio.

**A REPRESENTAÇÃO DA ASSEMBLEA LEGISLATIVA AO TE-DEUM**

O padre Felix Barretto, actual presidente da Assembléa Legislativa, designou para representar a mesma Assembléa no Te-Deum a ser celebrado hoje na matriz de Santo Antonio, desta cidade, em acção de graças pelo jubileu episcopal do cardeal d. Sebastião Leme, os deputados Arthur de Moura, Ruy Bello e Antonio da Fonte, attendendo assim ao convite que para a referida solennidade fôra feito ao Poder Legislativo do Estado.

**CONGREGAÇÃO MARIANA DA MOCIDADE ACADEMICA**

Estão sendo convidados os congregados e aucistas para assistirem ao solenne Te-Deum que será celebrado hoje, ás 19.30, na matriz de Santo Antonio, em commemoração ao jubileu episcopal de sua eminencia o cardeal d. Leme.

**FESTA DE SANTO ANTONIO DO ARRUDA**

Terá inicio, amanhã, na capella de Santo Antonio do Arruda, na parochia de Beberibe, a festa deste santo.

Realizar-se-á, pela manhã, a communhão geral das creanças em homenagem ao jubileu de d. Sebastião Leme.

A's 19 horas sairá da residencia de d. Nair Cavalcanti Costa o prestito que conduzirá a bandeira até a capella, onde será hasteada.

Uma banda de musica tocará durante a festa.

Seguir-se-á o novenario patrocinado pelos srs.: 1º noite, sr. Euclides Cavalcanti e familia; 2ª, sr. Arthur de Barros e familia; 3ª, sr. José Vasconcellos, Manoel Barros e familia; 4ª, Manoel Cesar Coutinho e familia; 5ª, Olympio Pacheco e familia; 6ª, Antonio Aprigio Travasso e familia; 7ª, Ideifonso Santiago, Manoel Cavalcanti e tenente Severino B. de Andrade e familias; 8ª, familia Almeida Catanho; 9ª, João Agra, viuva Zeferino Agra e familias.

**UMA CARTA AUTOGRAPHA DE PIO XI SAUDANDO O CARDEAL LEME**

RIO, 3 (Meridional) — O cardeal Sebastião Leme recebeu uma carta autographa de S.S. Pio XI, saudando-o pela passagem do seu jubileu episcopal.

**UM BANQUETE NO PALACIO DA NUNCIATURA EM HOMENAGEM A D. LEME**

RIO, 3 (Meridional) — Realizou-se, hontem, á noite, um grande banquete no palacio da nunciatura, em homenagem ao cardeal brasileiro.

Compareceram os ministros Macedo Soares e Marques dos Reis, o sr. Medeiros Netto e varios outros deputados e senadores, embaixadores e altas autoridades.

**D. ALOISI MASELLA PRESIDIU O SOLENNE "TE-DEUM"**

RIO, 3 (Meridional) — Monsenhor Aloisi Masella, nuncio apostolico no Brasil, presidiu, hontem, na cathedral metropolitana, o solenne "Te-Deum" que fazia parte dos festejos do jubileu do cardeal dom Sebastião Leme.

**CHEGARAM AO RIO PARA PARTICIPAR DAS FESTAS**

RIO, 3 (Meridional) — Chegaram aqui os bispos Gastão Pinto, Paulo Tasso de Campos e Descalos Santos, afim de participar das festas em homenagem ao cardeal Sebastião Leme.


Loção RIDON

Usando-a, O CABELLO BRANCO retoma a sua côr primitiva.

Perfume agradavel, effeito rapido e garantido.

A' venda em todo o Brasil


### O DIA DA IGREJA

4 DE JUNHO — No dia de hoje se commemora S. Francisco Caracciolo.

EPISTOLA (Sab. 4-7-11) — *O justo ainda que for colhido de uma morte apressada estará em refrigerio. Porque a velhice veneravel não é diuturna, nem contado pelo numero dos annos, pois, as cans do homem são os seus sentimentos e a idade da velhice é a vida immaculada. Tendo-se feito agradavel a Deus foi por elle amado, e vivendo entre os peccadores foi transportado. Foi arrebatado para que a malicia lhe não mudasse o entendimento e para que os bens apparentes lhe não seduzissem a alma. Porque a fascinação das inepcias escurece o bem e a inconstancia da concupiscencia transtorna o sentido da malicia. Tendo vivido pouco encheu a carreira dum longo tempo, porque a sua alma era agradavel a Deus, por isso elle se apressou a tiral-o do meio das iniquidades.*

EVANGELHO (Luc. 12, 35-40 — *Naquelle tempo, disse Jesus a seus discipulos: Estejam cingidos os vossos rins, e tende nas vossas mãos tochas accesas e sede vós semelhantes a homens que esperam a seu senhor, ao voltar das bôdas, para que quando vier e bater á porta logo lh'a abram. Bemaventurados aquelles servos que quando vier o Senhor, achar vigiando; em verdade vos digo, que se cingirá e os fará pôr a mesa e passando por entre elles os servirá. E, se vier na segunda vigilia ou se vier na vigilia terceira e assim os achar, bemaventurados são esses servos. Mas sabei isto, que se o pae de familia soubesse a hora em que viria o ladrão, vigiava sem duvida e não consentiria que fosse minada a sua casa. Vós pois estaes preparados, porque, na hora que não cuidaes, virá o Filho do homem.*

LAUS PERENNE — O SS. Sacramento estará hoje exposto na igreja da Bôa Vista.

**LEGIÃO CATHOLICA DA BÔA VISTA**

Reunir-se-á extraordinariamente, em segunda convocação, domingo, a Legião Catholica, afim de proceder a' eleição de sua nova directoria.

**PIA UNIÃO DAS FILHAS DE MARIA DA MATRIZ DA PIEDADE**

O Conselho da Pia União das Filhas de Maria está avisando que domingo não haverá missa a's 7 horas e que a reunião será logo após a' missa das 9 horas.

**HORA SANTA NA IGREJA DE N. S. DE FATIMA**

Em virtude da celebração do Te-Deum, a's 19.30 de hoje, na matriz de Santo Antonio, em commemoração ao jubileu episcopal de sua eminencia o cardeal d. Leme, ficam transferidos para amanhã, a's 20 horas, os exercicios da Hora Santa, que se celebram na igreja de N. S. de Fatima.

Para o piedoso acto estão sendo convidados todos os catholicos.

Haverá outrosim, a's 6.45 de sexta-feira, na capella interna do Collegio Nobrega, missa e communhão para os congregados, aucistas e demais associados.

**HORA SANTA**

A directoria da C. M. M. A. está avisando que a Hora Santa foi transferida de hoje para amanhã a's 20 horas, devido ao Te-Deum pelo jubileu de d. Sebastião Leme.

**ACÇÃO UNIVERSITARIA CATHOLICA**

O comité central da A. U. C. avisa aos socios que amanhã haverá missa na capella interna do Collegio Nobrega, a's 6.45 e, á noite, a's 20 horas, Hora Santa na igreja de N. S. de Fatima.


Não se deixe enganar...

Entre as doenças do FIGADO, uma das mais frequentes é a ictericia catarrhal ou ictericia simples, geralmente considerada como benigna. Ella começa por perturbações gastro-intestinaes precedidas por eructações e, eventualmente por nauseas, prisão de ventre ou diarrheas, que os doentes attribuem aos alimentos ingeridos na vespera.

A's vezes trata-se, realmente, duma intoxicação alimentar; noutras, porém, são manifestações premunitorias da ictericia simples, cujos symptomas mais caracteristicos são o cansaço, mau humor, enjoo e falta de appetite. Nestes casos deve-se usar immediatamente a PARIQUYNA, preparada com plantas da flora brasileira, cuja acção estimulante actua directamente sobre os rins e principalmente sobre a glandula biliar, operando-se assim a expulsão de todos os elementos toxicos que amesquinham a saude.

Use a PARIQUYNA em todos os casos de hepatites paludicas e dysenterica, angiocholites, congestões hepaticas e ictericia e manterá seu FIGADO em condições de transformar todos os alimentos em substancias nutritivas para o seu organismo. ***


## Vae a Maceió uma embaixada de estudantes de chimica industrial

Seguirá no proximo sabbado pelo interestadual para Alagoas, uma embaixada academica de estudantes do Curso de Chimica Industrial da Escola de Engenharia.

Os rapazes que viajarão sob a presidencia do dr. Annibal Ramos de Mattos, professor de Chimica Organica daquelle estabelecimento, visitarão especialmente os trabalhos petroliferos de Riacho Doce.

Provavelmente demorar-se-ão tres dias na capital alagoana, regressando em seguida.

Comporão a caravana os srs. João Carlos Costa, José Eleutherio Ehrhardt, Nelson Pontes Lyra, Carlos Vianna Koblitz, Hervasio de Carvalho, Petronio Pedrosa, Luiz de Medeiros Novaes, Waldecy G. de Mello, Arnoldo Koblitz, Joel Cesar de Albuquerque e Reinaldo Maia.


O MENOR annuncio no MELHOR jornal implica no MAIOR reclame



A MAIOR DESCOBERTA

Para a mulher

FLUXO-SEDATINA

(O REGULADOR VIEIRA)

A MULHER NÃO SOFFRERA' DORES

ALIVIA AS COLICAS UTERINAS EM 2 HORAS

Emprega-se com vantagem para combater as Flores Brancas, Colicas Uterinas, Menstruaes, após o parto, Hemorrhagias e Dores nos ovarios.

E' poderoso calmante e Regulador por excelencia.

FLUXO SEDATINA, pela sua comprovada eficacia é receitada por mais de 10.000 medicos. FLUXO SEDATINA encontra-se em toda a parte.


# MUNDO DE LUZ E DE SOM

ROYAL

## "A LEI DO REWOLVER"

(THE FIGHTING FOOL)

Como fita de "far west" reune todos os requisitos necessarios ao agrado das platéas suburbanas. Muita pancadaria, crimes, roubos, assaltos, sôccos em penca e um fio de romance.

Tim Mac Coy não é um "cow boy" de primeira qualidade. Mas no genero satisfaz. Marceiline Day, a antiga heroina dos films da Metro, faz a "cow girl". Emmagreceu muito, perdeu o "it" e a mocidade, mas os olhos ainda são os mesmos...

Ethel Wales e Ben Hoyse tambem compareceram.

Lampert Hillyen dirigiu.

Cotação: SOFFRIVEL.

* * *

## "OS TRES MOSQUETEIROS"

(THE THREE MUSKETEERS)

Antigamente os tres mosqueteiros eram quatro e usavam florete. Hoje são tres e usam mosquetão. O que quer dizer que levam vantagem sobre os seus irmãos romanticos.

Mas isso não rehabilita Dumas, porque a fita não presta.

Vimos a primeira serie incluindo os episodios numero um e numero dois. A impressão foi pessima. Pode ser que as outras melhorem, mas não temos esperança.

Creighton Chaney (o filho do pobre Lon), Francis X. Bushamn Jr., Raymund Hatton, Noah Beery Jr. e Ruth Hall são os heroes.

A acção se passa no Sahara de Hollywood e a "atmosphera" é como sempre a Legião Estrangeira.

D.

* * *

## OS TRES MELHORES FILMS DE HOJE

G-MEN, da Warner, com James Cagney, Ann Dvorak, Pat O' Brien e Margaret Lindsay — no Real.

AVE DE FOGO, da Warner, com Verree Teasdale, Ricardo Cortez, Anita Louise e Lionel Atwill — no Ideal e Polytheama.

A FARRA DOS DEUSES, da Universal, com Allan Nowbray — no São Miguel.


CIRURGIA PLASTICA

Correcção de rugas, seios flacidos, cicatrizes, nariz defeituoso, labio leporino, etc. DR. JOAO ALFREDO. Cursos na Allemanha e França. Rua da Aurora, 77 — 1.º. Fone 2283


## SERVIÇO PUBLICO

GOVERNO DO ESTADO

O presidente da Assembléa no exercicio do cargo de governador do Estado, assignou hontem o seguinte acto:

nomeando Grimauro Ferreira Ribeiro para exercer, interinamente, o cargo de servente da Bibliotheca Publica, durante o impedimento de Frederico Augusto Pereira Lobo, que se encontra licenciado.

SECRETARIA DO INTERIOR

O secretario do Interior baixou hontem a seguinte portaria:

concedendo a Manoel Colombo de Luna, bedel do Gymnasio Pernambucano, trinta dias de licença, com ordenado, para tratamento de sua saude.

SECRETARIA DA SEGURANÇA PUBLICA

O secretario da Segurança Publica baixou as seguintes portarias:

concedendo a Francisco Sabino de Souza, guarda civil de 2ª classe, n. 199, quinze dias de licença com perda da gratificação, para tratamento de sua saude, de accordo com a lei;

transferindo o sargento da Brigada Militar, Arthur de Oliveira, da delegacia de policia do municipio de Gravatá, para a de São Caetano e desta para aquella o sargento da mesma Brigada, Jorge Prescilio dos Santos, de accordo com a proposta do sr. dr. 2º delegado auxiliar (Reproduzido por incorrecção);

designando o bel. Ranulpho Cunha França, 1º delegado auxiliar, para responder cumulativamente pelo expediente da 2ª Delegacia Auxiliar, durante o impedimento do respectivo serventuario, bel. Adalberto do Rego Maciel, que entrou em goso de ferias;

dispensando Antonio Peregrino Silva das funcções de investigador addido sob o n. 116, por falta de exacção no cumprimento do dever;

prohibindo, terminantemente, o ingresso do sr. Carlos Magalhães na Secretaria da Segurança.

THESOURO DO ESTADO

*Pagamento* — O Thesouro do Estado pagará hoje, ao 4º dia util, ás seguintes classes: — Directoria de Viação e Obras Publicas, Palacio da Justiça, Directoria de Educação, Escola Experimental, Escola de Applicação, Escola Domestica, Bibliotheca Publica, Museu, Imprensa Official, Departamento Geral das Municipalidades, Detenção e Policia Maritima.

## CARLITO...

Elle entra em concursos de cinema á distancia, com os amigos... mas Charlie Chaplin aspira representar Hamlet... tem um complexo psychologico a Napoleão... lê literatura intellectualissima... e toca orgão...

Atirador de postigão... mas as

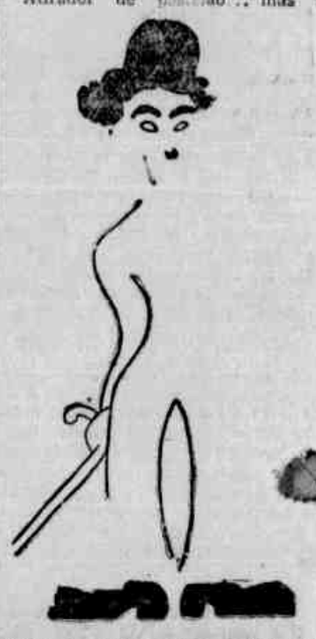

portas da realeza estão abertas para elle... e Carlito poderia apparecer numa reunião social, sem gravata ou com a barba por fazer... as donas de casa imploram sua presença...

Elle gosta de discutir peças, pessoas e livros... para depois confessar que nunca viu a peça, nunca conheceu a pessoa, nem leu o livro...

E' brilhante, caprichoso... pessimista... morbido... e o retrato que pinta dos revezes humanos, é uma pagina tirada de sua propria vida...

Declara que as mulheres não lhe dão sorte... ha uns 3 annos affirmou que nunca se casaria de novo... e ficou tão contariado com uma jornalista que se casou pela segunda vez, que a eliminou de sua lista de amizades...

Cabeças coroadas nada significam para elle... e Carlito recusou apparecer deante do rei e da rainha de Inglaterra numa "command performance"... Hollywood insiste que foi por isto que perdeu a occasião de ser condecorado... e assim elle voltou de sua viagem á Europa sem um titulo... mas, com uma bagagem enorme de curiosas experiencias...

Dansa o tango como um profissional e póde, mesmo, arriscar o fandango com os melhores especialistas...

Escolhe damas obscuras e desconhecidas para suas companheiras nos films... e fama e rapidos contractos chovem immediatamente sobre ellas...

No inicio de sua carreira, costumava usar uma bengala quando viajava em autos de praça... mas agora que Rolls Royces são os seus meios de locomação... elle deixa a bengala em casa...

E' a delicia especial dos garotos do mundo inteiro... mas seus proprios filhos expressam uma preferencia pelo "Punch" e o "Judy Shows"..

Collecciona violinos, cellins e buzinas... prefere "chop-sueys" a bifes com batatas... trens a vapores... e diz que nunca possuirá um "yatch"...

Costuma manter o studio cheio de extras esperando, emquanto toma sua chicara de chá... ou conversa com um amigo... e não se importa em suspender a producção do film por mezes... mas roe as unhas se algum membro do seu "unit" chega atrazado... mesmo cinco minutos somente!...

E este é Chaplin — o maior comediante do mundo!

# SOBRE UMA VISITA QUE ESTA' PROMETTIDA A LIMOEIRO

**Rubens de LIMA**

**(Para o DIARIO DE PERNAMBUCO)**

Por um artigo da lavra do dr. Gomes Maranhão, soube, hontem, mais uma vez, dos preparativos do povo de Limoeiro, para recepção do dr. Andrade Bezerra, no proximo sabbado. Eu já sabia disso ha muitos dias. O dr. Andrade Bezerra, que é um dos antigos chefes escoteiros do Estado, falara, desde segunda-feira passada, ao general Newton Cavalcanti na ida dos dois áquella prospera cidade do sertão, afim de participarem da "Semana do Fazendeiro". Isto foi na reunião da Commissão de Propaganda e Organização do Escotismo Pernambucano da qual fazem parte essas duas autoridades. O governador palestrou, durante muito tempo, sobre Limoeiro, apreciando o manancial de virtudes de seu povo e encarecendo o valor da opportunidade de tal visita.

O general, que não deixa nada para o dia seguinte, declarou que iria e nos deu ordem para preparar desde logo uma tropa de escoteiros, com a qual na hora H, faria a propaganda do que tem o escotismo de concreto. Quer dizer, pois, que a visita é certa e tem seus objectivos elevados. Propagar o escotismo é a necessidade mais premente de nosso meio, mormente no calido momento por que atravessamos.

Limoeiro receberá, portanto, no sabbado, tanto o governador interino do Estado, como o commandante da 7ª Região Militar e mais ainda uma jovial representação dos escoteiros que estão no Parque 13 de Maio.

A caravana escoteira, estamos certos, plenificará o coração com as expressões de sympathia do povo limoeirense. Nós precisamos é disso mesmo. Estreitar a fraternidade, despertar o civismo, fazer, em synthese, obra escoteira completa, desde as altas até as mais modestas classes. Todos unidos na obra commum de engrandecimento do paiz.

Meditemos, em taes condições, no alto significado dessa visita e aproveitemos a opportunidade. Nós, escoteiros, sabemos que Limoeiro nos espera de braços abertos, e por isso estamos empolgados. A nossa Escola de Monitores experimentará horas de indescriptivel alegria, semeando, com seu exemplo de disciplina e espirito escoteiro, o verdadeiro resultado concreto da obra emprehendida pelo general Newton Cavalcanti.

Hontem, no acampamento do Parque 13 de Maio, dissemos aos Monitores Escoteiros que elles iriam visitar Limoeiro. O general dera ordens a respeito. Falamos nos preparativos da cidade, para receber os nossos dois maiores chefes escoteiros srs. Andrade Bezerra e general Newton Cavalcanti. Os rapazes saltaram de contentes. Que excursão magnífica!

Entre elles, em tal conjectura, todas as difficuldades apparecem. Os escoteiros sabem, por principio, que onde forem, antes de tudo têm de deixar um exemplo bem grandioso do movimento educacional a que pertencem. As glorias e conquistas do escotismo são alcançadas pelos escoteiros sem nada terem, já em conta, do obstaculos de toda natureza. Eis o motivo de actividades especiaes. Ali nas barracas ha um ferro de engommar apenas. Não ha carvão. A roupa não é lavada fóra do campo. A instrucção começa ás 5 1|2 da manhã. Um caso serio. O facto é que elles se defendem e quando chega na hora marcada, estão todos firmes. Como fazem para ter pontualidade? Só por isso: são escoteiros. Depois de assumirem um compromisso, hão de respeital-o de qualquer modo.

Os "boy-scouts" resolveram o caso assim: hontem levaram os uniformes; fizeram escala depois para o ferro, dentro do tempo de que dispõem, prestem serviços a todos. A roupa é passada numa taboa tosca e estendida depois de engommada.

Todos estão promptos para seguir para Limoeiro, para passar horas felizes no amago daquella população generosa. Com elles irá seu chefe, o general Newton Cavalcanti, que, nas horas vagas de seu labor diario, gosta de passar bom tempo em contacto com seus pequeninos companheiros na Concentração Escola de Escoteiros.

Ha, pois, desde muito uma preoccupação muito seria dos escoteiros para irem a Limoeiro. Elles pensaram visitar a cidade antes de muita gente boa, esperando lançar ali realmente uma sentinella do escotismo no interior.

Limoeiro, porem, ao que parece, não pretende ficar apenas nas demonstrações excepcionaes da "Semana do Fazendeiro". Recebendo a visita do general Newton Cavalcanti e do dr. Andrade Bezerra, ambos os grandes animadores da grande instituição escoteira no Estado, a veterana cidade espera dar ensejo a uma obra sem precedentes: é a organização de seu centro de escoteiros.

Realmente, Limoeiro não poderia deixar de acompanhar as jornadas gloriosas de Catende, Palmares, Jaboatão, Sapé e Garanhuns. Nestas cidades vicejam já os centros escoteiros. Cada uma dellas possue o seu agrupamento efficiente onde uma juventude enthusiasta se edifica nos principios do escotismo e produz trabalho util para a prosperidade economica do Estado.

Como começar, porem? Ora, é muito facil. O povo de Limoeiro tem iniciativa e espirito escoteiro. Não vae perder o ensejo auspicioso da ida da caravana escoteira. Desde agora póde preparar elementos. Formar uma commissão local de propaganda e organização do escotismo. Esta vae angariando donativos para a fundação do centro de escoteiros.

Depois pede a ida de um chefe escoteiro para arrolar a creançada que cresce admiravelmente. O resto fica por conta do general. Elle dirá como fazer. A Prefeitura irá escolhendo a futura séde do nucleo agricola. O mais será facilimo.

A vibração em torno da "Semana do Fazendeiro" com a fundação do Centro de Escoteiros será ainda muito maior porque irá soccorrer dezenas de centenas de creanças das classes menos favorecidas. O escotismo, neste particular, é innegualavel. Póde fazer tudo pelo engrandecimento da cidade. Basta entendel-o e executal-o como pensa o general Newton Cavalcanti. A obra vale porque não tem rotulagens e não pretende viver de sensacionalismo. Ella vencerá em Limoeiro, como em toda parte porque é escola concreta, escola activa, com uma alta missão nacional.

**O MENOR annuncio no MELHOR jornal implica no MAIOR reclame**

# RADIO

## VARIAÇÕES SOBRE UMA CHRONICA

### "Porque os compositores pernambucanos não se congregam em defesa de suas producções?" — diz ao DIARIO DE PERNAMBUCO o sr. Amaro Freitas

Recebemos hontem a seguinte carta:

"Amigo Théo: — Acabo de ler uma chronica de Fernando Lobo, publicada no DIARIO DE PERNAMBUCO de hoje, que me deixou uma impressão desanimadora.

E' essa então a verdadeira situação dos compositores em Pernambuco?...

Numa epoca em que se procura cercar de garantias os direitos de toda a natureza, os direitos das producções musicaes estão assim, á mercê de qualquer?...

Sempre pensei que houvesse uma organização nesse sentido, leis que garantissem os compositores, registro ou coisa semelhante, para as obras musicaes. E acho que é bem desagradavel, bem duro, ver alguem se apoderar do nosso trabalho, da nossa inspiração e esforço sem ao menos pedir *permissão* para isso, ou dizer um *muito obrigado*.

Empregação os compositores de Pernambuco identicos expedientes? Não me consta. Isso seria mesmo desnecessario. Aqui a inspiração é talvez mais prompta, ou mais viva e pura, o numero de producção muito menor e a necessidade dessa especie de sport ainda não se fez sentir. E são bem differentes das do sul, as musicas daqui. O rithmo dos maracatús e macumbas é inconfundivel. E dá uma belleza que todos não comprehendem tambem.

Os nossos compositores poderiam se reunir e organizar uma sociedade de defesa ás suas producções. Não seria descabida ou irrealizavel uma idéa dessa natureza. Incentivaria, por certo, o gosto pela musica do nordeste, animando muita gente que compõe e executa. O que compõe apenas para si, é modesto, é verdade, mas tambem é egoista...

ESTYLOS DIFFERENTES

Cada compositor tem um estylo proprio, seu. As composições de Fernando Lobo, de Gilberto Fontes, de Zequinha Burle, de Capiba, de Nelson Ferreira ou Homero Freire, não se confundem. Assim tambem não se confundem com as dos compositores do Rio.

Outra coisa para lamentar é que a nossa musica é somente feita para o Carnaval. Quem não a ouviu nessa epoca, tem de passar sem ella.

Eu, por exemplo, passei o Carnaval deste anno fóra daqui e só regressar tive grande desejo de ouvir as musicas que tanto successo fizeram.

Apenas, num programma aperitivo do Radio Club, ouvi uma do Nelson Ferreira. O maracatú *Eu sou do forte* e a composição de Homero Freire, alem de outras, não conseguir ouvir.

O final da chronica do Fernando Lobo é algo pessimista. Sente-se um certo desanimo no que elle escreve. Não ha razão para isso. Elle deduziu, pos causa de um chronista que achou sufficiente para um samba de sua autoria, uma unica audição, que isso era motivo para desanimar. Uma andorinha só, não faz verão...

Si o tal chronista pensa assim, outros (entre os quaes este seu creado) pensam justamente o contrario. Procuram ouvir suas composições e ficam desapontados quando o não conseguem, como me aconteceu quinta-feira passada.

ALEGRIA NA ARTE

A questão de applausos é uma questão secundaria. Desde que a musica seja ouvida com prazer, e agrade geralmente, devemos fazer vista grossa ao resto. Mesmo porque a maior recompensa de um artista é a sua propria arte, a alegria de poder crear alguma coisa, de exteriorisar a emoção intima que o domina.

E é com satisfação que o publico ouve os numeros dos nossos compositores e entre elles tem logar de destaque o Fernando. Póde ser que elle não esteja convencido disso, porem é a verdade. E em vez de esperar que no Rio alguem por conta propria, lance as suas musicas, o que deve é se unir aos outros e tratar de defender os seus direitos. De procurar fazer conhecida e comprehendida a musica do norte. Recife póde ser um centro musical de valor proprio, completamente independente de influencias extranhas e para isso nada lhe falta. Depende somente da tenacidade e coragem daquelles que se dedicam a musica, dos quaes muito se póde esperar, porque nenhum deu ainda o maximo que póde dar.

Do attento leitor, *Amaro Freitas*. — Recife, 31-5-1936."

## NA ONDA...

*A Radio Cultura de Blumenau communicou-nos que sua nova directoria foi eleita a quatro de maio.*

*

*Jorge Reyes agradecendo as referencias que lhe fizemos, enviou-nos uma carta attenciosa em que dizia:*

*"Aunque, inmerecidas, las acepto gustoso como un estimulo para mi modesta labor de intérprete de las canciones de nuestro inolvidable Carlos Gardel."*

*Reyes que canta uns tangos macanudos é tambem perfeito gentleman como se vê.*

*

*Lú, Lia, Léa Loli e o Quartetto Academico são responsaveis hoje, pela Hora Azul das Senhoritas.*

*THE'O*

—

AMARO FREITAS (Recife) — *Seus commentarios são bastante razoaveis. A suggestão que você faz de organizar-se uma sociedade em defesa da musica pernambucana é excellente. Isso vem mesmo a tempo porque recentemente soubemos uma noticia alvicareira. E' que o secretario da Agricultura juntamente com os dirigentes da Federação Carnavalesca Pernambucana, empenhados em cuidar do nosso patrimonio artistico, estariam resolvidos a fundar no Recife um "atelier" de gravação de discos. Não seria mau, uma vez que os homens estão dispostos a gastar dinheiro, que se completasse a obra cuidando-se de divulgar o que é nosso por meio do cinema, indiscutivelmente a mais efficiente fonte de propaganda.*

*Entregue-se a iniciativa a gente competente e o resultado, mesmo o financeiro, será certo.*

*A principio "shorts" e depois films de enredo realizariam todos os objectivos do modo o mais definitivo possivel. Provavelmente esta secção aplaudirá o assumpto por meio de entrevistas e reportagens.*

*Publicamos hoje sua carta. Aguardamos sua volta. Suas observações agradaram.*

ANTONIO MARIZ (Recife) — *Realmente até agora os astros não se dignaram a brilhar e por isso você fez bem em apparecer. Sua chronica foi aproveitada e deverá sair amanhã. Não publico hoje em attenção a você e a mim mesmo. Hoje estou muito occupado e não tenho tempo de assistir aos seus funeraes.*

*..Amanhã o amigo estará mais calmo e o choque não será tão fulminante. Faço isso tambem porque não quero perder o collaborador... Mande outras do mesmo geitão e do mesmo tamanho. — T.*

—

**RADIO CLUB DE PERNAMBUCO — Programma para hoje:** 6 horas — Educação physica. 7.00 — Gravações. 7.20 — Aula de inglez — Gravações. 12.00 — Hora certa. 15.00 — Radio-Educação, a cargo da Escola Normal. 15.15 — Programma das donas de casa — Notas de interesse domestico — Gravações. 16.00 — Hora azul das senhorinhas com Léa, Lia, Loli e Lou, Quartetto Academico e o pianista Nelson Ferreira. 18.00 — Gravações selecionadas. 18.45 — Hora do Brasil. 19.30 — Musica portugueza com Poliana e Julio Moreno. 19.45 — Clarita Diaz e Silvio Costa. 20.00 — Quarto de hora sanjoanesco dos productos "Atkinsons". 20.15 — Lady e Linda Ferreira e Julio Moreno. 20.30 — Dorinha Peixoto e a Orchestra de Salão da PRA-8, sob a direcção do maestro Nelson Ferreira. 21.00 — Programma "A Voz da Experiencia". 21.30 — Radio-Jornal, falado e musicado "A Voz do Norte" — Hora certa.

—

**ESTAÇÕES NORTEAMERICANAS DA General Electric Co. — Schenectady — N. Y — Hora local (brasileira) — Programmas para hoje:**

**Estação W_2-X-A-D — (Ondas de 19,56 m. ou 15,330 kc.) —** 12.00 — David Harum. 12.15 — Marc Williams. 12.30 — Quarta-feira carnavalesca. 12.45 — A voz da experiencia. 13.00 — Programma musical. 13.10 — Noticias. 13.15 — Banjoleers & Radio Sweethears. 13.30 — Programma Farm. 14.00 — Soprano Carol Deis e o tenor Terri La Franconi. 14.15 — Parada musical com a orchestra Jerry Johnson. 14.45 — Doc Schneider's Texans. 16.00 — Malinée. 15.30 — Orchestra Joseph Littau. 16.00 — Despedida.

**Estação W_2-X-A-F. — (Ondas de 31,48 m., ou 9,530 kc.) —** 18.00 — Enquanto a cidade dorme... 18.15 — Aventuras do ar por J. Allen. 18.30 — Federal Housing Talk. 18.40 — Programma musical. 19.00 — Noticias. 19.05 — Programma musical. 19.15 — Tenor Bart Dunn. 19.30 — Novidades em inglez. 19.35 — Pequenas novidades. 19.45 — Jimmie Mattern. 20.00 — Amos 'n' Andy. 20.15 — Edwin C. Hill. 20.30 — Cotações da Bolsa. 21.00 — Hora de variedades com Rudy Vallee. 22.00 — Lany Ross apresenta o Showboat. 23.00 — Bing Crosby e a orchestra de Jimmy Dorsey. 24.00 — No-

(Conclúe na 8ª. pagina)

aplicação scientifica das ONDAS ULTRA-CURTAS nas inflamações e nevralgias, especialmente nas doenças dos bronquios pleuras e pulmões.
CURA DA ASMA
Dr. AGENOR BOMFIM
R. do Hospicio 118 — das 10 ás 12 e das 15 ás 16 horas. FONE: 2284

DORES MUSCULARES

As dôres musculares em geral são aggravadas com as fricções desageitadas, com que se procura combate-las. LINIMENTO DE SLOAN não se fricciona. Applicado puro com um pedaço de algodão sobre a parte dolorida, allivia instantaneamente. Musculos cansados ou doloridos por trabalho excessivo ou exercicios physicos prolongados, encontram seu tonico e revigorador no LINIMENTO DE SLOAN, que restaura a circulação, descongestiona e aquece suavemente a região dolorosa, fazendo desapparecer o soffrimento. Tenha sempre á mão o mata-dôres universal.

LINIMENTO DE SLOAN

# ASSOCIAÇÕES

**SOCIEDADE ACADEMICA DE MEDICINA**

Reune-se, hoje, a's 14.30, na Faculdade de Medicina, em sessão ordinaria a **Sociedade Academica de Medicina.**

Pelos academicos Florisberto Amaral e Djalma Barbosa serão lidos os seguintes trabalhos: "Um caso de fibromioma submucoso" e "Três casos de bouba".

Nessa sessão será feita a distribuição do ultimo numero da revista "Medicina Academica" orgão official da **Sociedade Academica de Medicina de Pernambuco.**

**ROTARY CLUB**

No Hotel Central realizou-se a reunião do Rotary Club sob a presidencia do sr. Meira Lins e secretariado pelo sr. Dias Lins.

Nesta reunião tomou posse o novo rotaryano, sr. René Godin, gerente do Banco Francez e Italiano que vae occupar a classificação de *Finanças* — Bancos.

Compareceram como visitantes os srs. Arthur Moura, J. A. Lerner, gerente da Casa Byington, e o sr. Wilhelm Luedemann.

O expediente constou de varias revistas, boletins, etc. O presidente leu uma carta do governador Armando de Arruda Pereira communicando a proxima publicação do livro *Rotary, Rotarysmo e Rotaryano*, escripto pelo padre chileno d. Gonçalo Arteche e de um *Annuario do Districto 72*.

Os srs. Mario Penna e Meira Lins dão noticias dos clubs que representam.

Os srs. Peter Jurisch e Isaac Gonçins fazem commentarios a respeito de suas theses do club da Bahia.

O presidente justifica a ausencia do sr. João Alfredo que deveria fazer a palestra do dia sobre *Valor social da cirurgia plastica* e, em seguida, agradece a presença dos visitantes e encerra a reunião.

**SOCIEDADE ACADEMICA DE ANATOMIA "BENJAMIN BAPTISTA"**

O presidente da Sociedade de Anatomia Benjamin Baptista está convidando todos os socios para comparecer á sessão ordinaria que se realisa hoje, ás 14.30 na Faculdade de Medicina.

Nesta sessão o acad. Danillo Silva realizará uma conferencia de interesse da classe.

**SOCIEDADE DE CIRURGIÕES-DENTISTAS**

Em sessão ordinaria, reune-se hoje a "Sociedade de Cirurgiões Dentistas".

O presidente está convidando todos os associados a comparecer, na séde social, á rua Larga do Rosario n. 252, 1º. andar, ás 20 horas.

**Alliança da Bahia Capitalização S. A.**

Companhia Brasileira para incentivar o desenvolvimento da Economia

Capital subscripto: 2.000:000$000 - Capital realisado: 800:000$000

Séde Social: Bahia

"O Melhor Titulo dentro do Melhor Plano (pelo) Melhor Sociedade de Capitalização"

**Amortização do mez de Maio de 1936**

Foram os seguintes os numeros contemplados no sorteio de amortização realizado em 29 de MAIO de 1936, no salão da Associação Commercial, na Capital do Estado da Bahia

**1.º-09746 (Capital duplo) 2.º-10564 3.º-07457 4.º-19993 5.º-14798**

determinando a amortização dos titulos dos seguintes portadores:

| | | |
|---|---|---|
| Snr. MANOEL CAMPOS, p. s. filho Tolstoi, em Propriá .. .. .. .. .. .. .. .. .. .. | SERGIPE | |
| portador de um titulo de Rs. 12:000$000 .. contemplado com o CAPITAL DUPLO .. | | Rs. 24:000$000 |
| Snr. JOÃO NILO SOUZA ALMEIDA .. .. .. .. | CAPITAL FEDERAL | |
| contemplado com o CAPITAL DUPLO .. | | Rs. 12:000$000 |
| Sr. AMERICO RIBEIRO DE CAMPOS SOUTO Socio da firma Campos Lôbo & Cia. em Florianopolis .. .. .. .. .. .. .. .. .. .. | SANTA CATHARINA | |
| contemplado com o CAPITAL DUPLO .. | | Rs. 12:000$000 |
| Snr. J. BORGES, em São Luiz .. .. .. .. .. .. | MARANHÃO | |
| contemplado com .... .... .... .... .... | | Rs. 12:000$000 |
| Snra. D. DULCE ROXO .. .. .. .. .. .. .. .. .. | CAPITAL FEDERAL | |
| contemplada com .... .... .... .... .... | | Rs. 6:000$000 |
| Snr. HENRIQUE MONTONDON, em Santos. | SÃO PAULO | |
| contemplado com .... .... .... .... .... | | Rs. 6:000$000 |
| Snra. D. LUIZA SOUTELLO .. .. .. .. .. .. | CAPITAL FEDERAL | |
| contemplada com .. .. .. .. .. .. .. .. .. .. | | Rs. 6:000$000 |
| Snr. JOÃO DA CUNHA BARBOSA, p. s. filho Walberto .. .. .. .. .. .. .. .. .. .. | BAHIA | |
| contemplado com .... .... .... .... .... | | Rs. 6:000$000 |
| Snra. D. SYLVIA SOARES TELLES, em Santos .. .. .. .. .. .. .. .. .. .. .. .. .. | SÃO PAULO | |
| contemplada com um titulo liberado de .. | | Rs. 6:000$000 |
| Mons. DYONISIO BASSO, em Getulio Vargas | R. G. DO SUL | |
| contemplado com um titulo liberado de .. | | Rs. 6:000$000 |
| Snr. JADER CAPELLA, em Parahyba do Sul | E. DO RIO | |
| contemplado com um titulo liberado de .. | | Rs. 6:000$000 |

**PROXIMO SORTEIO DE AMORTIZAÇÃO EM 29 DE JUNHO DE 1936**

**Informações com os Agentes e Inspectores autorizados**

# ARTES E ARTISTAS

## O CONCERTO DE FRIEDMAN NO PROXIMO SABBADO

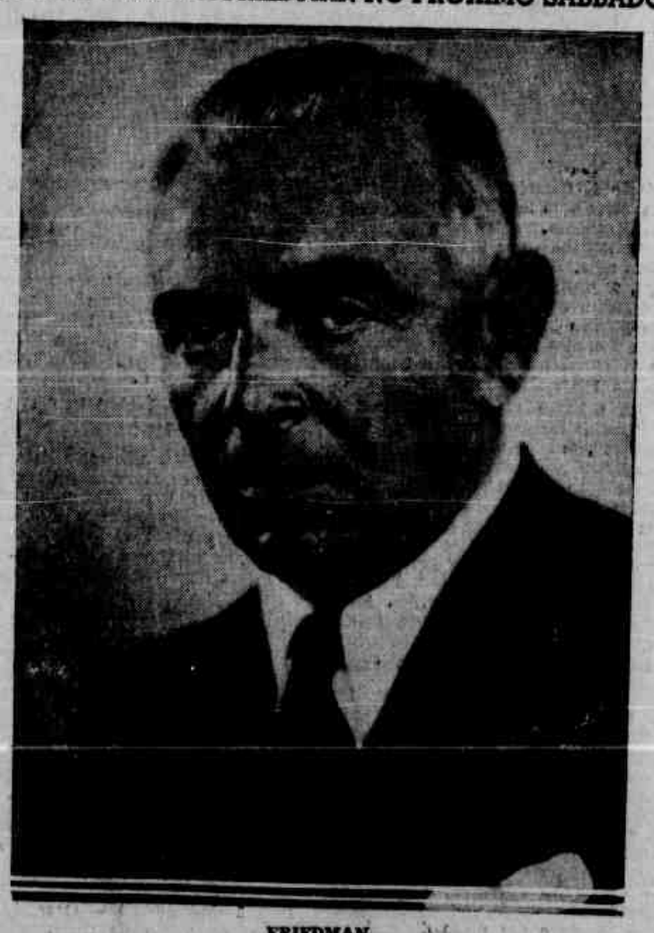

FRIEDMAN

A Sociedade de Cultura Musical realizará no proximo sabbado, no Club Portuguez, um recital do eminente pianista polaco Ignaz Friedman. Não haverá entradas avulsas, isto é, localidades pagas, só sendo permittida a entrada de socios da Cultura, mediante convite e, naturalmente, aos socios do Club Portuguez.

Do programma organizado, toda a segunda parte é dedicada a Chopin. Ouviremos um Nocturno, a Barcarola, uma Polonaise (posthuma), duas Mazurkas e, para fechar, tres Estudos, que constituirão numeros de excepcional brilhantismo, conhecida como é a extraordinaria technica do virtuose.

Alem de uma primeira parte, em que se contam numeros de Mozart (Rondó) e de Beethoven (Sonata op. 111), teremos, ainda, a terceira parte, constante de varios romanticos e modernos, fechando com "Dansas Viennenses, de Graetner-Friedman.

A directoria da Sociedade de Cultura Musical está solicitando aos seus socios que ainda não tenham recebido os respectivos convites, a fineza de procural-os na "A Optica Universal", á rua João Pessoa, 237 onde se acha o encarregado á sua disposição.

O concerto de Friedman vae, assim, constituir um acontecimento artistico digno de nota, devendo elle utilizar um piano de cauda de propriedade da sra. Vera Press, que gentilmente o poz á disposição da "Cultura".

Daremos, opportunamente, o programma completo do recital do celebre pianista, que deverá chegar ao Recife, pelo avião da Panair, no mesmo dia em que vae realizar a sua segunda apresentação ao publico da "Cultura".

# COMMUNICAÇÃO

A Directoria d'A PROMOTORA DA CASA PRÓPRIA S/A., tem o prazer de communicar aos seus mutuarios e ao publico que, a Assembléa Geral, realizada a 20 do mez passado, tendo em vista:

que as sociedades de economia collectiva necessitam, para dispor plena confiança aos seus mutuarios, assim de effectivos recursos, como de responsabilidades tambem effectivas; que o momento está a aconselhar uma reacção por parte das sociedades que se sobrepuzeram á crise do systema de economia collectiva; que essas sociedades estão actualmente em condições de retomar os negocios paralysados, diffundindo os planos existentes, creando novos planos e auxiliando os mutuarios, resolveu augmentar o capital de 700:000$000 para 1.000:000$000.

Outrosim, declara que não tem entendimento com quem quer que seja sobre encampação, fusão ou qualquer negocio semelhante, sendo, portanto, carecedoras de fundamento e verdade quaesquer noticias vehiculadas a respeito.

Porto Alegre, 1.º de Junho de 1936.

## Quarto anniversario do Bloco Batutas de S. José

Commemorando no dia 5 do corrente a passagem do 4.º anniversario da sua fundação, o **Bloco Batutas de São José** levará a effeito varias festas, de accordo com o seguinte programma:

Dia 5 — a's 6 horas — alvorada ao som de uma banda de clarins e salvas de 21 tiros. A's 12 horas a mesma banda entoará uma marcha em honra ao dia festivo. A's 20 horas — recepção a' **Federação Carnavalesca** e associações congeneres, convidados e associados. A's 20 1|2 horas sessão solenne e posse da directoria feminina. Dia 6 — Baile em homenagem a' directoria feminina. Dia 7 — Chá dansante dedicado aos seus socios de honra os srs. J. P. Fish, J. Pinheiro e Arlindo Luz.

Durante o acto tocará a banda de musica do 31 B. C. Será distribuição de sorvetes e diversos brindes por meio de sorteios.

## Queixas & reclamações

**ATTENTADOS AO SOCEGO PUBLICO**

Moradores do bairro do Recife, nas avenidas Marquez de Olinda, Rio Branco e nas adjacentes, reclamam contra a pratica abusiva dos motoristas de automoveis de aluguel, que ali estacionam, á noite.

Os referidos **chauffeurs**, uma vez terminadas as funcções do "Imperial Casino" e "Taco de Ouro", isto ás 4 horas da manhã, buzinam nas sirenes dos seus automoveis, durante minutos, com o fim de conseguirem passageiros, acordando todos que por ali residem.

Com vistas á Inspectoria de Vehiculos.

**DR. ANTONIO LIMA**

Ex-assistente do Prof. Pitanga dos Santos

Chefe de Clinica do Hospital Portuguez. Do Hospital Pedro II e do Ambulatorio n.º 2 do Hospital dos Commerciarios

Intestinos — Recto e anus — Cura radical das hemorrhoidas sem operação

Ondas ULTRA — CURTAS, — nos casos indicados

Tratamento racional da prisão de ventre. Cura garantida das fistulas da margem do anus

Consultas de 9 ao meio dia e de 15 ás 18 horas

Consultorio — Avenida Marquez de Olinda, 287, 1.º

Residencia — Avenida 4 de Outubro, 188 — Derby

Diario de Pernambuco — SPORTS

FOO-BALL - ATHLETISMO - TURF - NATACÃO - NAUTICA - BASKET-BALL - TENNIS - VOLEY-BALL - GOLF

# O acerto de nossa critica

Já se encontra conjurada a crise dos desportos pernambucanos, declarou em telegramma official a C. B. D. o presidente da Federação Pernambucana dos Desportos. Os directores dos diversos departamentos da mentora que renunciaram collectivamente os seus encargos, voltaram todos á sua actividade com o presidente e vice-presidente, que não tiveram acceitas as suas renuncias. Reinicia-se assim a vida normal da Federação, sob a bandeira branca da paz, desfraldada pelos filiados numa exhibição publica de solidariedade sportiva.

Parabens aos desportos; parabens a todos quantos comprehenderam e sentiram a necessidade de garantir a harmonia da familia sportiva pernambucana.

Estamos immensamente satisfeitos vendo voltar o rythmo das actividades sportivas. O motivo dessa satisfação não é nosso somente; pertence a todos quantos comprehendem o valor e a necessidade da diffusão dos sports. Alem desses porem, ha um outro que nos diz respeito, unicamente. Referimo-nos ao modo de como encaramos o alvoroço sportivo dos ultimos dias da semana que findou e de como o apreciamos. Analysamol-o através apenas o seu aspecto de ordem geral, intrinsecamente ligado aos desportos na vida dos clubs.

O outro lado, o de ordem interna ou privada não podia ter finalidade para a nossa apreciação.

Foi talvez por isto que fomos bem comprehendidos. Disseram-nos que a razão estava do nosso lado. E essa repetição continuada ainda nos deixava insatisfeitos. Nem uma voz ao menos se alevantara para discordar do nosso pensamento.

Diz porem o aphorismo que toda regra tem excepção, e esta surgiu quando menos esperavamos. Um ardoroso sportista ao nos visitar foi dizendo com sua franqueza bem natural:

— "Tenho concordado sempre com os seus commentarios do DIARIO; desta vez porem estou em desaccordo com elles."

As expressões foram ditas, seccamente; no entanto, agradecemos com satisfação. Através essa critica escondia-se o melhor elogio. Esse "sportman", inimigo de um dos interessados, revelava a sua suspeição e essa desapprovação valia como um penhor do acerto dos nossos actos, da nossa critica.

Quando escrevemos não cuidamos dos inimigos alheios; pensamos no bem que podemos proporcionar, mesmo desagradando aos que se fizeram nossos inimigos.

P.

# Expediente da presidencia da F. P. D.

## Varias deliberações e providencias tomadas

Despachos da presidencia do dia 3 — *Officios* — Do *America F. Club*, 44|36 — "Inteirado"; Do mesmo club, 46|36 — "Encaminha-se, com os demais á C. B. D."; Do *Sport Club*, 242|36 — "Dê-se vista ao *Santa Cruz* para apresentar defesa dentro de cinco dias"; Do delegado designado para o jogo de volley entre a *Brigada* e o *Sport* — "Contem-se os pontos para o *Sport Club do Recife*, deixando de applicar a pena de multa em virtude do infractor não disputar mais o campeonato de volley"; Dos srs. João Baptista da Conceição e Antonio Machado — "Ao sr. director do Departamento de Desportos Terrestres".

DEPARTAMENTO DE DESPORTOS TERRESTRES

Este Departamento tomou as seguintes deliberações para os proximos jogos officiaes:

FOOT-BALL — DIA 7 — Campo do *Tramways* — *Flamengo* x *America* — Juiz dos 1os. quadros: Antonio Machado — Juiz dos 2os. quadros: José Gonçalves — Delegado e chronometrista: representante do *Tramways* — Medico assistente: dr. Argemiro Costa.

Campo do *Sport* — *Nautico* x *Great Western* — Juiz dos 1os quadros: Julio Fernandes — Juiz dos 2os. quadros: Hernando Rosembaum — Delegado e chronometrista: representante do *Sport* — Medico assistente: dr. Ramos Leal.

Horario — 2os. quadros 13 e 30 e 1os. quadros 15 e 30, ambos com 10 minutos de tolerancia.

JOGO JUVENIL — DIA 7 — Campo do *Sport* — *Nautico* x *Tramways* — Juiz: Fernando Rodrigues — Delegado e chronometrista: representante do *Flamengo* — Medico assistente: dr. Fernando Wanderley — Horario: 8 e 15 com 15 minutos de tolerancia.

JOGO DE BASKET DO DIA 6 — Campo da *Brigada* — *Nautico* x *America* — Juizes: Raul Silva e Alberto Santos — Delegado e chronometrista: Carlos Alberto — Apontador: Humberto Vianna — Horario: 19 e 45 com 15 minutos de tolerancia.

NOTA — O director desta secção avisa que a entrada no campo só será permittida aos presidente dos clubs disputantes, technicos, reservas quando uniformisadas e autoridades da Federação.

NOTA DA PRESIDENCIA

Esta presidencia tendo em vista a realização da regata official de domingo vindouro, na qual tomarão parte varios amadores do *Club Nautico Capibaribe*, escalados para o jogo de volley marcado para o mesmo dia, resolve de accordo com o director da respectiva secção, transferir dito jogo para data opportuna.

## AMERICA F. CLUB

DEPARTAMENTO DOS DESPORTOS — São convidados todos os amadores dos primeiros e segundo quadros á comparecerem hoje, ás 15 horas, no campo do *Tramways Sport Club*, afim de realizarem o training para o jogo de domingo contra o *Sport Club Flamengo*.

1º Team — Heitor, Picareta, Allemão, Jayme, Martorelli, Guilherme, Marinheiro, Quincas, Léo, Juba, Beixas, Lula, Gondim e suas reservas.

2º Team — Djalma, Amaro, Aluisio, Abelardo, Enedino, Casado, Didi, Vadinho, Vavá, Hermes, Guerra, Raymundo, Severino, Calcó, Betinho, Sebastião, Agenor e suas reservas.

THESOURARIA — O thesoureiro deste club scientifico avisa aos srs. socios que para o jogo de domingo, 7 do corrente, entre este club e o *Sport Club Flamengo*, só terão ingresso para assistirem os jogos, os socios possuidores do cartão n. 5, acompanhado da carteira de socio.

SESSÃO DE DIRECTORIA — De ordem do sr. presidente são convidados todos os membros de directoria para a sessão que realizar-se-á hoje, ás 19 e meia horas em a séde social.

ESCOLA REMINGTON
DIRECTOR — E. KUHLMANN
Rua João Pessôa, 259-1.º

# Recebida festivamente no Rio, a volante franceza mlle. Helle Nice

## Difficuldades que lhe foram creadas em virtude das medidas sanccionistas contra a Italia

RIO, 30 — Pelo aereo (Reportagem dos "Diarios Associados") — Quando o "Augustus" atracou ao cáes do Porto, grande era o numero de pessoas que aguardavam a chegada do transatlantico italiano, inclusive, muitos automobilistas e representantes do Automovel Club do Brasil, da Associação de Corredores Automobilistas e da Associação Sportiva Automobilistica Brasileira. E' que a bordo da nave italiana vinha a corredora franceza mlle. Helle-Nice, afim de disputar, a proxima corrida internacional de automoveis. A curiosidade do nosso publico levou ao cáes da praça Mauá muitas pessoas que queriam ver a representante da França na maior prova automobilistica do continente.

HELLE NICE

A BORDO DO "AUGUSTUS"

Quando entrámos a bordo do "Augustus", já lá estava o sportman Hugo Teixeira de Souza, presidente da Associação dos Corredores Automobilistas, o qual recepcionava a volante franceza em nome dos corredores brasileiros, cumulando-a de gentilezas. Estavam tambem presentes os representantes do Automovel Club do Brasil e da A. S. A. B. Mlle. Helle-Nice a todos attendia gentilmente.

DUAS PALAVRAS PARA O "DIARIO DA NOITE"

Mlle. Helle-Nice é uma creatura "mignon". Possue a graça e a jovialidade da mulher franceza e está sempre sorrindo. Palestrava numa roda onde corredores brasileiros faziam parte. Acercamo-nos. Hugo Teixeira de Souza nos apresenta, com amabilidade. Duas palavras para os leitores do Diario da Noite, pedimos-lhe. E a graciosa corredora, sorrindo, declara:

— Tudo o que posso dizer, é que já sabia ser o Brasil de uma belleza sem par, porém, sou forçada a confessar que me surprehendeu tanta belleza junta. Não imaginava que a entrada da barra fosse um espectaculo tão bello. Apezar da neblina, ainda me foi possivel apreciar o quanto de bello possue sua cidade. "C'est marveilleuse", disse-nos, a seguir.

DIFFICULDADES PARA DESEMBARAÇAR O CARRO

Mlle. Helle-Nice não trouxe seu "carnet" da Aduana franceza. Isso importa-lhe em certas difficuldades para desembaraçar o carro, que, apezar de ter desembarcado hoje, somente amanhã ou depois poderá sair da Alfandega.

Perguntámos a mlle. Helle-Nice porque não trouxera seu "carnet", ao que ella nos respondeu:

— Tudo isto é devido ás sancções. Eu sou franceza e o carro é italiano. Não posso ir para a Italia sem ter de pagar quarenta mil francos. Tive de obter o carro em nome de meu mecanico porque elle tem licença especial para correr lá. São difficuldades enormes que muito nos prejudicam.

LICENCIADO COMO CARRO DE TURISMO

Devido ainda ás sancções, o carro para atravessar a fronteira franceza, tem de ser transformado em carro de turismo, dahi possuir elle equipamento especial, o qual rapidamente transforma-o numa bellissima barata de passeio. E' elle um possante "Alfa-Romeo", de 2.300 c.

NÃO SABIA DA VINDA DOS ITALIANOS

Mlle. Helle-Nice não sabia da proxima vinda dos corredores italianos do Brasil. Quando o soube, informada pelo nosso patricio Hugo Teixeira, ella sorriu e disse:

— Conheço Pintacuda e Marinoni. São ambos bons volantes e com elles já competi na Europa

PARA O HOTEL BELVEDERE

A corredora franceza ficou hospedada no Hotel Belvedere, para onde a levou um representante do Automovel Club.

# Appellou para que o Comité Olympico conceda inscripções á C. B. D.

RIO, 3 (Meridional) — O sr. Luiz Aranha, em nome da Confederação Brasileira de Desportos, dirigiu um appello ao sr. Arnaldo Guinle, delegado do Comité Olympico, afim de que os sports representados por essa Confederação possam obter inscripções nas provas internacionaes que se realizarão na Allemanha.

## CRAWFORD CONQUISTOU A TAÇA DAVIS

PHILADELPHIA, 3 (Meridional) — A Taça Davis foi conquistada pelo tennista Crawford Quist, que derrotou o seu adversario Budget Mako pela contagem de 4|6, 2|6, 6|4, 7|5 e 6|4, dando á Australia a victoria por dois a um.

# Foi um espectaculo brilhante o Campeonato Brasileiro de Remo, realizado domingo na Bahia

## Notas desse grande certamen

BAHIA, 1 (Serviço aereo da Meridional para o DIARIO DE PERNAMBUCO) — As regatas que a C. B. D. fez realizar hontem, aqui, em disputa do Campeonato Brasileiro de Remo alcançou inteiramente o brilhante resultado que todos esperavam.

Lamentavel foi o accidente que soffreram os skiffs de Manoel Correia e de Fritz Richter, aquelle representando o Districto Federal e este a terra gaucha, accidente que os impediu de travarem o duello sensacional que todos esperavam.

Afóra o caso dos skiffs, os demais pareos foram bem corridos, offerecendo os resultados technicos esperados. A unica prova que destoou da logica, resultando na victoria para muitos imprevista dos gaúchos, foi a que reuniu os aut-riggers á 8 remos da Policia Especial e do Estado sulino.

A cidade apresentava movimento desusado.

Desde as primeiras horas da manhã, grande massa popular accorreu ao cáes onde dentro de poucos momentos teve inicio o Campeonato Brasileiro de Remo.

Sete Estados participaram do Campeonato Brasileiro de Remo, perfazendo um total de 150 athletas, que se congregaram na Bahia.

Os remadores foram calorosamente applaudidos pela multidão que se agglomerara no cáes.

A chamada para o primeiro pareo os concorrentes, ante a espectativa dos assistentes, alinharam-se aguardando o signal de partida.

PRIMEIRO PAREO

O primeiro pareo disputado foi de out-rigger a quatro e no qual tomaram parte os gauchos, paulistas, capichabas, catharinensese bahianos.

A's 10 horas e 20 minutos largou o primeiro pareo.

Os gauchos arrancaram bem, seguidos, de perto, pelos catharinenses.

A prova se desenrola com grande animação.

A guarnição catharinense entrou em primeiro logar, seguida pela gaucha e em terceiro a carioca. O tempo do vencedor foi de 6'44"35.

COMO TRANSCORREU O PAREO

Os catharinenses fizeram bella virada. Os gauchos abandonaram um pouco a raia, sendo obrigados a descrever uma curva que lhes trouxe grande desvantagem.

Os cariocas desceram ao terceiro logar, apertados pelos bahianos.

O barco vencedor, da representação catharinense, é o "Jussanau", tripulado por: patrão, Decio Couto; remadores, Aurelio Sabino, Joaquim Oliveira, Octavio Aguiar e Orlando Cunha.

Os vencedores foram vivamente applaudidos, sendo considerado o seu feito de grande alcance, pois os gauchos tinham este pareo como certo.

SEGUNDO PAREO

Logo após terminar o primeiro pareo, foram chamados a se alinharem os concorrentes á segunda prova de out-rigger a dois, sem patrão, para a qual estavam inscriptos cariocas e paulistas.

Logo de saida, os cariocas arrancaram bem, sendo seguidos de perto pelos paulistas. O pareo, nessas primeiras remadas, tornou-se bem interessante. Aos poucos, porém, a vantagem dos cariocas se foi accentuando para ,no final, vencer, folgadamente, com o tempo de 7' 56". Os paulistas, vendo que o barco carioca se distanciava, fracassaram completamente, não tentando, sequer, qualquer reacção.

O vencedor foi o barco "Jahir de Albuquerque", tripulado pelos remadores Francisco Marinho e Erico Barretto.

O PAREO DE SKIFF

Teve logar a realização do pareo de skiff, ao qual concorreram gauchos paulistas, cariocas, bahianos e catharinenses.

Richter, o remador gaucho, foi o favorito, embora muitos palpitassem na victoria de Manoel Corrêa. Foi grande a animação pela realização deste pareo.

COMPLICAÇÕES

Esse pareo foi complicadissimo.

Richter naufragou logo após a saida, batendo de encontro a uma bola. Manoel Corrêa, desgarrou batendo de encontro a um saveiro, fóra da raia. O barco catharinense entrou no pavilhão da directoria. Verificaram-se grandes discussões. Os gauchos protestaram, vehementemente.

Transportamo-nos para o pavilhão da directoria afim de verificarmos de perto as occorrencias.

O boletim accusou barco catharinense, primeiro logar, em 9'. Parece que será feita nova prova, porém, os catharinenses exigem, com razão, o titulo de campeão de skiff.

PROCLAMADO CAMPEÃO

As queixas continuaram sobre o pareo de skiff. Finalmente, o remador catharinense foi proclamado campeão.

QUARTO PAREO

Corre o pareo de out-rigger a dois, com patrão, no entanto, prosseguiram as discussões sobre a validade ou não da victoria do remador de Santa Catharina.

Emquanto uns discutiam, a população applaudia calorosamente o transcorrer da prova. Em primeiro logar collocaram-se os paulistas, com o barco Iguassu', tripulado por: patrão, Victorino Fillelini; remadores, Estevam João Strata e José Ramalho, no tempo de 7' 48".

Em segundo logar collocaram-se os cariocas e em terceiro os fluminenses. Este pareo foi bem interessante, sendo que os paulistas demonstraram superioridade technica sobre os demais concorrentes.

QUINTO PAREO — DOUBLE SKIFF

O pareo de double-skiff teve o seguinte resultado:

1º, cariocas, tempo 7' 4[illegible]" 1[illegible] 5, gauchos e terceiro, Bahia. Este pareo foi disputadissimo, sendo brilhante a virada carioca.

OS GAUCHOS VENCERAM

Os gauchos venceram brilhantemente a guarnição da Policia Especial, pela differença de cinco remadas, no tempo de 6' 31" 2|5.

Este pareo foi sensacional. Os gauchos foram ovacionados pela grande multidão que assistiu ás regatas.

## UM AMERICANO INVENTOU O "OLYMPIADE COCKTAIL"

O chefe dos barmixters do New York Athletic Club, mr. Tim Murphy, acaba de inventar o Olympiade Cocktail, designando-o como um "tonico para retemperar as forças dos sportistas mais idosos".

O novo cock-tail foi "baptizado" numa festa em que tomaram parte socios do club, membros do Comité Olympico e muitos sportistas conhecidos.

A receita revelada por mr. Murphy para fazer este cock-tail é a seguinte: tres sextos de rhum Bacardi branco, um sexto de Sherry-Brandy, meio sexto de summo de framboezas e um sexto e meio de summo de limão. Agitar bem com muito gelo e servir immediatamente bem gelado.

## ATHLETICO CLUB DE AFOGADOS

O presidente interino do club acima encarece o comparecimento de todos os socios para uma sessão na séde social á rua da Paz (antiga séde do 13) ás 19 horas de hoje.

## DERBY CLUB PORTUGUEZ

Alcançou grande successo a segunda corrida da estação do Derby Club Portuguez.

A affluencia de afficionados e a presença de distinctas familias de nosso set, concorreram bastante para isso, estando portanto, de parabens a direcção de corridas pelo exito magnifico de suas reuniões hippicas.

Foi este o programma observado:

1º. PAREO — Salabardotte, Vingança, Discharge, Beliro, Dagmar, Rightboy. Saiu vencedor Salabardotte, com Discharge em segundo.

2º. PAREO — Flytox, Flit, Phenoffina, Lysol, Creosol, Creolina. Saiu vencedor Creosol com Flit na dupla.

3º. PAREO — Marte, Neptuno, Jupiter, Venus, Saturno, Mercurio. Venceu este pareo Neptuno, seguido de Mercurio.

4º. PAREO — Lili, Dudu, Maroca, Zuzu', Dadá, Mimi.

Este pareo foi muito disputado, por serem todos os animaes de propriedade de senhoras desportistas. Venceu a zaina Dudu', pertencente a mme. Joaquim Medeiros.

Nas proximas corridas de terça-feira haverão novos pareos com premios aos proprietarios.

## TRIUMPHA O BOCCA JUNIORS

OUTROS RESULTADOS DO CAMPEONATO ARGENTINO

BUENOS AIRES, 1 — Foram os seguintes os resultados dos jogos entre os principaes quadros de football:

San Lorenzo de Almagro x Racing 3x1; Boca Juniors x Independiente 3x0; Gimnasia y Esgrima x River Plate 5x2; Velez Sarsfield x Argentinos Juniors 4x1; Chacarita Junior x Platense 6x0; Talleres x Tigre 2x1; Lanus x Etudiantes de La Plata 5x1; Huracan x Quilmes 2x1.

## O FESTIVAL DE HOJE NO JOCKEY CLUB VETERANO

Na pista mosaicada do Club Nautico Capibaribe realiza-se hoje, ás 20 horas, mais uma corrida de cavallinhos do Jockey Club Veteranos.

Esse festival é dedicado ás duplas de tennis da Brigada Militar, America F. Club, Club Allemão e Veterano.

Para o mesmo o director do Jockey convida aos socios e familias, bem assim os homenageados.

Dado o brilhantismo das corridas anteriores, é de se esperar o maior exito.

## PALMEIRA UCHÔA x MAURICÉA

Jogarão no proximo domingo no campo do primeiro, em Areias, as duas esquadras dos clubs acima.

# O Circuito da Gavea

## Vigiada dia e noite a pista da Gavea

RIO, 3 (Meridional) — A pista em que vae se realizar o Circuito da Gavea está sendo vigiada pela policia durante o dia e a noite, afim de se evitar que sejam espalhadas tachas novamente.

SÃO NECESSARIAS AS ELIMINATORIAS

RIO, 3 (Meridional) — O sr. Romeu Silva, director da commissão de corridas, falando a um vespertino, disse que sua opinião sobre todos os corredores classificados é de que precisam de eliminatoria.

A BARATA 32 TEM UM DEFEITO DE FABRICAÇÃO

RIO, 3 (Meridional) — Benedicto Lopes, o melhor volante dos classificados nas eliminatorias, declarou aos Diarios Associados que a barata n. 32, em que morreu Irineu Correia, tem um defeito de fabricação nas rodas deanteiras, motivo por que derrapa quando faz curvas.

CHEGARAM AO RIO OS VOLANTES PORTUGUEZES

RIO, 3 (Meridional) — Chegaram hoje os volantes portuguezes Lehrfeld e Almeida Araujo que trouxeram os mesmos carros do anno passado.

O POLICIAMENTO DA CORRIDA

RIO, 3 (Meridional) — Para o policiamento da corrida da Gavea, que se realizará, foram designados 50 fiscaes de trafego, 700 soldados de infantaria, 60 cavallerianos da policia militar, 300 guardas-civis, 100 praças, 85 monitores do exercito, 100 praças da marinha, 3 corpos de choque da policia militar, 60 investigadores.

UM PROTESTO JUNTO AO AUTOMOVEL CLUB

RIO, 3 (Meridional) — A sra. Venina Piques e o sr. João Eurico protestaram junto ao Automovel Club contra o facto de não ter o mechanico José Santiago apromptado o carro para a eliminatoria.

## CRUZ DE MALTA SPORT CLUB x TRIANON F. CLUB

No campo do primeiro, em João de Barros, realizou-se no domingo p. passado o encontro das esquadras acima.

No jogo principal o Cruz de Malta venceu por 3x2. Na prova secundaria o Trianon venceu por 4x3.

Doenças do figado e baço: "CAMAPU' BEIRÃO" unico infallivel

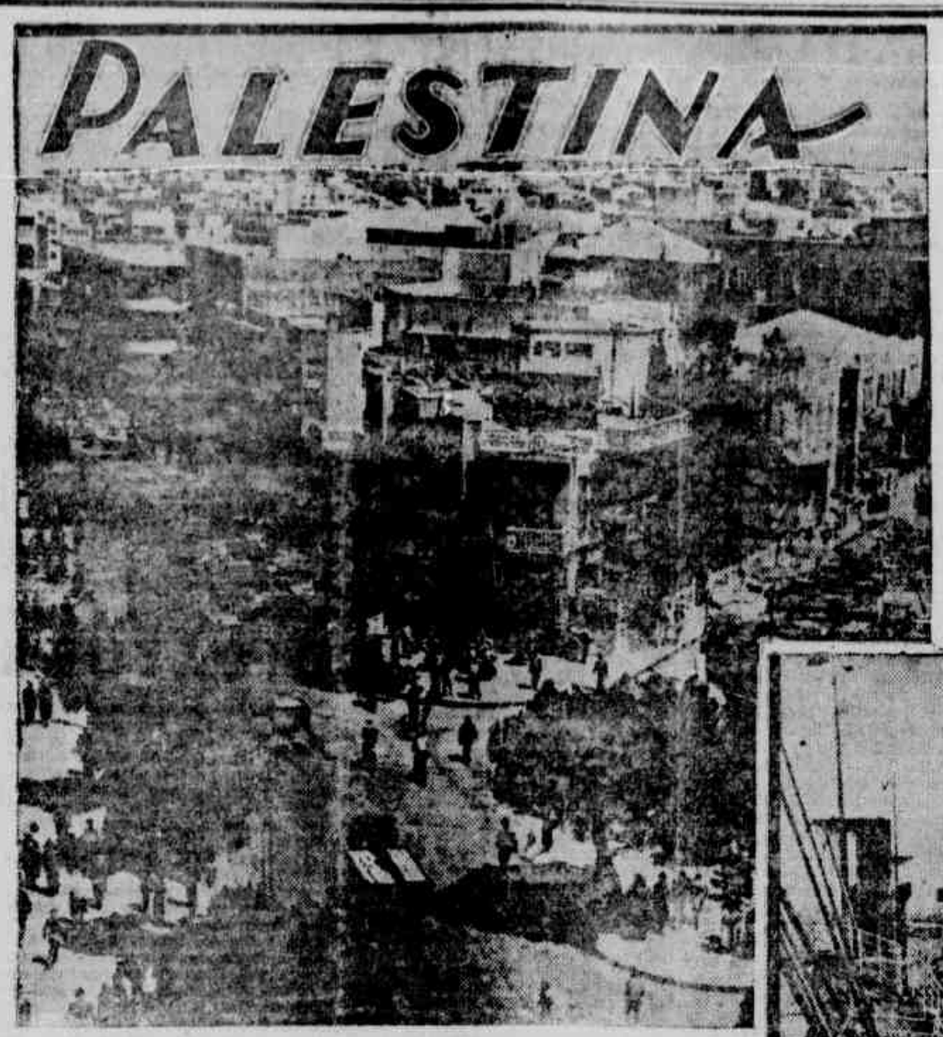


# A GRANDIOSA OBRA DOS JUDEUS NA PALESTINA

**A restauração economica e cultural da Terra de Israel — O "Movimento Sionista" e as actividades colonizadoras da "Keren Hayesod" — As colonias agricolas israelitas e o seu formidavel desenvolvimento — Modernismo e conforto — As industrias na nova Palestina — Tel-Aviv — A sumptuosa Universidade Hebraica de Jerusalém — O "Technyon" de Haifa**

### A NOVA PALESTINA

Victimas embora de innominaveis perseguições durante seculos e seculos de historia europea, os judeus sempre se recusaram, porem, illudir por um sentimento de segurança, mal lograssem correr de algumas décadas de relativa paz.

Sete annos de tranquillidade, sempre precarias, escoaram-se sobre os sangrentos successos de Jerusalem, no anno de 1929. E, mais uma vez, os judeus ja' se convenciam de uma era de paz perenne, entregando-se febrilmente a' reconstrucção da sua velha Patria, no trabalho dos campos e nas officinas.

Os arabes, porem, dentro do seu atraso e da sua inferioridade economica, não viam com bons olhos a rapida restauração da Palestina, fructo da operosidade commmoda, da intelligencia dos Filhos de Israel, vindos de longes terras, cheias de recursos para realisar uma grande obra, de modo a integrar em pouco tempo a Palestina no concerto das nações, ressuscitando a Patria dos Judeus entre as collinas do Libano e o Mediterraneo Oriental.

Graças a' acção imperial e ao tacto do Alto Commissario Britannico na Palestina, ha sete annos, dissemos, que arabes e judeus estavam em relativa tregua. Os incidentes destes ultimos dias, porem, aggravam-se cada vez mais, trazendo mais um elemento de inquietação nesta hora de agudos antagonismos, a perturbar a causa da paz universal.

### O "MOVIMENTO SIONISTA"

Para que se possam apreciar devidamente os progressos alcançados pela obra de restauração economica da Palestina, é necessario, porem, conhecer, em linhas geraes, o "Movimento Sionista", força unica na historia do mundo judeu, a jorrar inopitavelmente como fructo sazonado das repressões innominaveis e das barbaras perseguições soffridas no passado, em obediencia a um destino inexoravel.

O fim principal desse Movimento era obter o reconhecimento internacional dos direitos do povo israelita, como força nova e creadora no concerto das nações.

Em 19 de julho de 1922, a Inglaterra acceitava o Mandato da S. D. N. sobre a Palestina, nomeando immediatamente Sir Herbert Samuel como seu primeiro "Alto Commissario" na Terra Santa.

### A ACTIVIDADE DA "KEREN HAYESOD"

A obra de soerguimento economico da Palestina exigia, porem, grandes recursos financeiros, que, entretanto, não podiam ser fornecidos nem pela Inglaterra nem pelos grandes banqueiros.

Os dirigentes do "Movimento Sionista" não desanimaram, porem, e em 1920 ficou estabelecida a creação da agencia colonizadora "Keren Hayesod", com a contribuição pecuniaria dos judeus do mundo inteiro. Os seus fundadores deante de uma tarefa quasi sobre-humana, viviam possuidos de uma fé idealistica, cheios de optimismo e enthusiasmo na empresa a ser realizada.

A obra tinha que começar do principio, pois tudo estava sinda por fazer. Alem disso, as organizações sionistas tinham que chamar a si as funcções que noutros paizes cabem naturalmente ao Estado, sem esperar subvenções do governo, obrigadas a lançar os alicerces de uma communidade nacional, em todas as suas esphera e departamentos.

O esforço dessa época inicial era digno de pioneiros ou de bandeirantes. Era uma nova ideologia em acção, pela realisação de algo concreto, — o engrandecimento da Terra de Israel.

Pela bocca de Balfour, o governo de S. M. Brittannica fazia, em 2 de novembro de 1917, uma Declaração, que se tornou famosa, na qual a Grã Bretanha se compromettia a crear na Palestina a "Patria Judia".

Não restava duvida de que a empresa não poderia vencer senão com o auxilio de vultosos capitaes, afim de que, com a maior presteza, fossem resolvidos os problemas e removidas as difficuldades que surgiram.

Os dirigentes do Movimento só colheriam a victoria através de uma frente unica e forte — a "Keren Hayesod", como principal instrumento da acção externa.

Reunindo capitaes e lançando emprestimos na capital ingleza, a "Keren Hayesod" poz-se a trabalhar febrilmente. Gozando de innumero prestigio perante as autoridades britannicas, as suas actividades e as suas transacções tornavam-se mais faceis, na Palestina, attrahindo ao mesmo tempo capitaes de companhias de serviços publicos e de simples particulares, que seguiam o caminho aberto pelo pioneirismo da "Keren Hayesod", unidos todos no mesmo esforço de reconstrucção do torrão natal.

### OS COLONIAS AGRICOLAS NA PALESTINA

Em quinze anos de actividade, a grande agencia colonizadora israelita gastara em terras da Palestina P. 1.800.000, isto é, um terço da sua renda total nesse periodo, em obras de colonização agricola.

De dez colonias, com 180 familias, em 1919, existem hoje 75 colonias, estabelecidas pela "Keren Hayesod", contando nada menos de 2.500 familias, num total approximado de 15 mil pessoas, cultivando 220.000 dunams. O systema de colonização adoptado pela "Keren Hayesod" é o de pequenas propriedades (moshavi ovdim) e aldeias collectivas (Kvutzoth Kibutzim).

A "fazenda mixta" proporciona ao lavrador trabalho durante o anno inteiro, dando-lhe praticamente tudo o de que elle necessita para a subsistencia de sua familia, lançando-se assim as bases de uma nova tradição de vida rural.

A taes methodos é que se deve o aproveitamento real do vasto e esteril valle de Jezreel, do Emek Hayarden e de outras numerosas regiões. Nestes dois ultimos annos produziu-se uma verdadeira metamorphose em Wadi Hawareth, situada no littoral, entre Tel-Aviv e Haifa. As colonias judias são hoje um traço natural da paizagem da Palestina.

### METHODOS MODERNOS EM ACÇÃO

Os methodos mais modernos foram utilizados, afim de tirar o maior beneficio possivel dos novos estabelecimentos agricolas: — bellas construcções, bem ventiladas, escolas, jardins de infancia, esplendidos edificios publicos, adrede construidos para estabelecer desde logo o standard de vida dos judeus em sua nova morada.

As culturas foram adaptadas aos ciclos naturaes do solo e das estações — trigo, milho, linho e alfafa; laranjas, grapefruit, amendoas e bananas; horticultura.

A industria leiteira e manteigueira inicia-se tambem sob grandes esperanças.

O systema adoptado pela "Keren Hayesod" permitte aos colonos adquirirem machinas modernissimas, gado e aves de raças finas, tendo tambem por ella mantida a "Estação experimental de Rehovoh", fonte de preciosos ensinamentos para os agricultores.

Os lacticinios, ovos, gallinhas e hortaliças produziram 176.000 libras esterlinas em 1932, elevando-se a 350.000 em 1935. As promessas e as esperanças dos fundadores da "Keren Hayesod" vão se realizando assim de anno para anno, garantindo ao mesmo tempo boa margem de lucros aos colonos.

### TEL-AVIV, CIDADE MODERNA E A INDUSTRIA

O "Movimento Sionista", por seus orgãos autorizados, não procurou somente estabelecer colonias em bases solidas. Elle volveu tambem as suas vistas para o estabelecimento de judeus em cidades.

Tel-Aviv, com o seu espantoso progresso e as suas bellas ruas, suas magnificas residencias, suas praias, é, nesse sentido, um attestado vivo e admiravel da actuação da "Keren Hayesod", que tambem não descurou da creação da industria, desde as pequenas officinas até a's grandes usinas e fundições, fabricas de cimento, industria de seda, fabricas de vidros, combinatos chimicos, fabricas de calçados, de papel, etc.

Em 1935, contavam-se quatro mil e quinhentos estabelecimentos industriaes, com um capital de 7.000.000 de libras esterlinas e 28.000 operarios.

A "Companhia de Potassa da Palestina" extrae annualmente, do Mar Morto, nada menos que 30.000 toneladas de potassa e 75 % do bromo consumido na Inglaterra, fornecido por ella.

Em 1935, a "Keren Hayesod" investiu 100.000 libras na Palestine Electric Company, que de 1932 a 1935 quadruplicou a sua força.

**NO DOMINIO DA EDUCAÇÃO E DA INSTRUCÇÃO E' ONDE ESTA' O MAIOR ORGULHO DA "KEREN HAYESOD". BASTA OBSERVAR QUE, A'PEZAR DA ESCOLA NÃO SER OBRIGATORIA NA PALESTINA, QUASI TODAS AS CREANÇAS JUDIAS RECEBEM UMA EDUCAÇÃO GERAL SYSTEMATICA.**

Não é somente no campo economico que a "Keren Hayesod" desenvolveu a sua acção. No dominio da educação e da instrucção colheu ella grandes louros constituindo mesmo o seu maior orgulho. Num terra em que a escola não é obrigatoria, quasi todas as creanças judias recebem uma educação geral systematica, delle fazendo parte a lingua hebraica.

As escolas foram, alia's, um dos factores mais fortes do nascimento da lingua hebraica.

A grande e sumptuosa Universidade Hebraica de Jerusalem e o Technyon (militar polytechnico) de Haifa a Vaad ha' Lashon Academia Nacional de Lingua Hebraica) a Organização Mizrachi, o Instituto Bialik de Cultura Israelita, todas essas creações culturaes muito fizeram pela educação popular.

A tudo isso se deve accrescentar a obra executada pela "Instituição Medica Hadahah", que tem promovido a construcção de numerosos hospitaes, dando grande desenvolvimento aos serviços de saude publica.

Essa, em linhas rapidas, a obra admiravel que os judeus realizaram na Palestina, ma'o grado toda a desesperada opposição dos arabes, que se vêm impotentes para dominar a intelligencia e a operosidade extraordinaria dos Filhos de Israel.

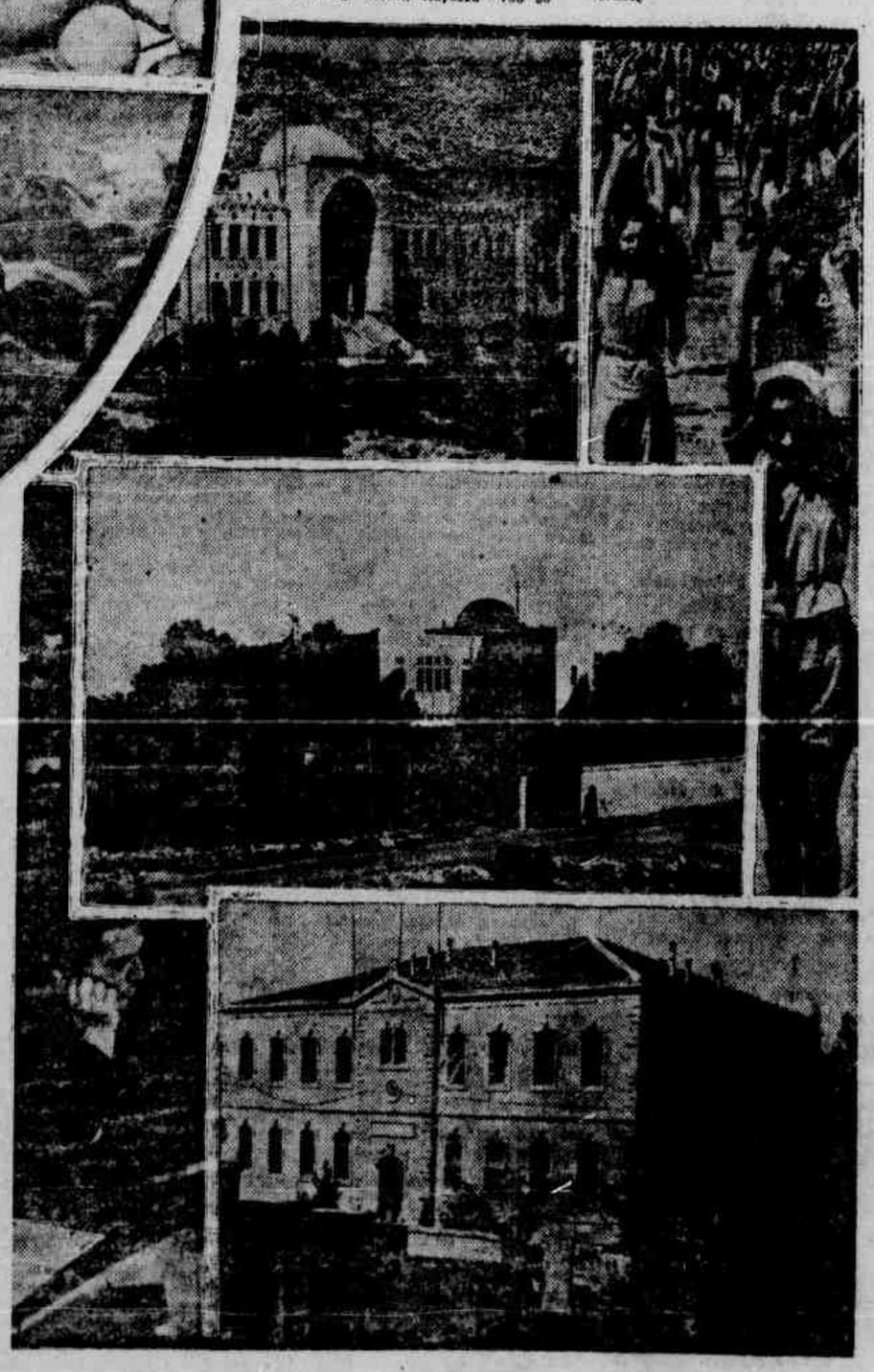

# NOTICIAS DOS ESTADOS

## ALAGÔAS

(Da Succursal do DIARIO DE PERNAMBUCO — Rua do Commercio, 26 — 1.º andar)

### DIFFICULDADES QUE SURGEM A' LAVOURA ALGODOEIRA NESTE ESTADO — ALAGÔAS SERA' CONTEMPLADA NA EXPORTAÇÃO DE ALGODÃO PARA A ALLEMANHA

MACEIO', 1 — Com a installação dos modernos beneficiadores das grandes companhias estrangeiras do negocio do algodão em nosso Estado, estabelecendo com o pequeno industrial uma concorrencia tenaz, verifica-se um phenomeno que poderá produzir verdadeiro golpe na industria algodoeira de Alagôas.

Um entendido no assumpto assim se expressa a esse respeito, na *Gazeta de Alagôas:*

"As companhias Anderson Clayton e Sambra, e principalmente esta ultima, dada a sua organização commercial e apparelhagem industrial e ainda pelas suas vastas possibilidades de capital, fizeram este anno passado um preço em capulho, muito acima do seu valor real, e emquanto isso, ao mesmo tempo, compraram o algodão em pluma por preço inferior ao custo. E' preciso adiantar que o algodão pluma não chegou a um preço ainda mais reduzido em virtude de as fabricas locaes que, recelando reducção de safra, logo cedo se proveram da materia prima necessaria ás suas industrias. Nessas condições, os proprietarios de descaroçadores, diante dos prejuizos soffridos com os desvios da safra por elles proprios financiada, para os armazens das grandes companhias citadas, não fizeram mais nesta entre-safra o financiamento costumeiro, occasionando assim ao nosso pequeno productor grande vexame e consequente prejuizo para a economia do Estado.

Adianta ainda que alguns proprietarios de descaroçadores teem requerido baixa por não poder mais continuar com a sua industria

Acontece, tambem, que os industriaes estrangeiros não fizeram financiamento aos vendedores do anno passado e somente o fazem na base de 5:000$00 para cada lote de 20.000 kilos de algodão em capulho ao grande proprietario que dispõe de reaes garantias e, assim mesmo, em condições que não satisfazem.

Com a nossa lavoura na sua quasi totalidade — prosegue o informante — constituida de pequenos agricultores e do trabalhador rural, que outra garantia não podem offerecer alem da energia do seu proprio braço, talvez fiquem na contingencia de não plantar esta safra e se o fizerem, será em muito pequena escala.

REABERTURA DO RESTAURANT PHENIX — Realizou-se sabbado ultimo um jantar offerecido á imprensa e ás autoridades pela nova direcção do Restaurant Phenix, localizado no edificio da Phenix Alagoana, á avenida da Paz, e cuja reabertura se realizou hontem.

O Phenix tem agora sua cosinha dirigida por um technico, o sr. Kunzler Arnold, ex-mestre cosinheiro do Palace Hotel do Rio de Janeiro, estando o serviço de salão a cargo de um entendido no *metier*, o sr. Lopes Junior, que serviu durante vinte annos na Confeitaria Paschoal.

O jantar offerecido aos jornalistas e ás autoridades deixou a melhor impressão, sendo servido o seguinte *menú:*

Hors d'oeuvres variés — Vinho Branco
Consommé Royal — Vinho Madeira.
Medaillon de Camurim Atlantico — Sauce tartare Pom. Nature — Vinho Branco.
Coeur de filet de Boeuf á Beira-Mar — Vinho Tinto.
Dindonneau.. Maison Fenix — Salde melée — Vinho Tinto.
Pêches Melba — Gaufrettes — Champagne.
Café — Liqueurs.

ALAGÔAS SERA' CONTEMPLADA — O deputado Antonio Machado, presidente da Associação Commercial, telegraphou a esta instituição communicando haver o presidente da Republica lhe declarado que o accordo relativamente á exportação do algodão para a Allemanha em marcos de compensação está feito e que Alagôas será contemplada com a sua quota.

ANNIVERSARIO DO "JORNAL DE ALAGÔAS — Circulou em edição especial o *Jornal de Alagôas*, commemorando o seu 28º anniversario de existencia.

### A SOCIEDADE AUXILIADORA DOS CHRISTAOS COMMEMORA O SEU 32.º ANNIVERSARIO

Na sua séde social á rua Dr. Pontes de Miranda n. 152, festejou domingo ultimo, 24 de maio, a passagem de seu 32º anniversario, a Sociedade Auxiliadora dos Christãos, e em commemoração a essa data houve um triduo solenne em homenagem á santa padroeira da associação, Nossa Senhora Auxiliadora, nas noites de 21, 22 e 23, encerrando-se todos os festejos no dia 24.

Houve nesse dia missa festiva pela manhã, e á noite, sessão de assembléa geral e posse da nova directoria que ficou assim constituida: presidente de honra, conego Antonio Valente; vice, padre Sizenando Silva; presidente effectivo, Pedro André do Nascimento; vice dito, José da Silva Passos; 1º secretario, Pedro Antonio Galvão; 2º, José Accioly Caldas; thesoureiro, Antonio Carvalho de Lima; orador, José Alves da Silva Netto.

*Commissão Fiscal* — José Theodoro dos Santos, relator; Antonio de Souza Leão, 1º membro e José Correia, 2º membro.

Essa associação foi fundada em 24 de maio de 1904 pelo sr. José Joaquim Ribeiro, já fallecido, que moldou a sociedade num caracter puramente religioso, praticando a caridade para com os indigentes fallecidos, dos quaes a sociedade faz os enterros, facultando-lhes o necessario. E no compromisso cabal de sua missão, esse nucleo de caridade já effectuou nesta cidade e respectivos districtos, 5.228 enterros de indigentes, prestando dessa maneira ao municipio, um grande e relevante serviço.

Dos enterros de indigentes effectuados, 417 foram em Maceió; 3.049 na Levada; 1.113 no Pharol; 222 no Poço e 427 em Bebedouro; sendo, 1.356 homens, 1.949 mulheres, 1.006 meninos e 917 meninas.

Quanto aos seus associados, essa instituição, sob modicas mensalidades, distribue-lhes os melhores auxilios, prestando-lhes assistencia pharmaceutica, quando doentes, auxilios pecuniarios, em caso de morte assistencia funeraria, alem de um peculio ás familias dos socios fallecidos.

Contando com o apoio da população, essa sociedade teve nos dias festivos, a sua séde muito visitada por familias, representantes de associações outras, alem do grande numero de seus associados.

## Factos Diversos

### APEDREJARAM O BEBADO

O popular Manoel Miguel dos Anjos, de 22 annos de idade, hontem, á noite, á rua Floriano Peixoto, em estado de embriaguez, recebeu uma pedrada no labio inferior, produzindo-lhe um ferimento contuso.

Esse crime foi praticado por um dos muitos malandros que por ali perambulavam.

O ferido foi medicado no hospital de Prompto Soccorro.

### ESMAGOU A MAO

Hontem, ás 18 horas, em Tigipió, o calunga de caminhão Eduardo França Alves teve a sua mão direita imprensada entre a carrosserie do seu carro e um poste de bond.

Com os dedos bastante contundidos, Eduardo foi levado ao P. S. afim de receber os primeiros soccorros medicos.

### ATROPELADO E FERIDO

O jornaleiro Manoel do Nascimento, de 50 annos de idade, residente á rua Cosmo Fraga, no Torreão, hontem, ás 15 horas, foi atropelado sobre a ponte Santa Isabel por um automovel, recebendo alguns ferimentos contusos no joelho esquerdo e na perna direita, alem de varias escoriações.

O accidentado foi á Assistencia.

### O PORTAO CAIU

Hontem, depois das 18 horas, no largo da Paz n. 63, devido ás chuvas, succedeu cair um portão de ferro ferindo a dona da casa, Luiza Sá Moreira e uma filha menor que se encontrava em sua companhia.

As victimas foram levadas ao P. S.

Os ferimentos foram de pouca importancia.

### ATROPELAMENTO

Um automovel que passou, hontem, ás 17 horas, pela avenida Cruz Cabugá, alcançou José Joaquim do Nascimento, jogando-o á distancia.

A victima que reside ali mesmo, tem 5 annos de idade.

Os ferimentos recebidos foram na região supercilliar direita, na face e nos membros inferiores, alem de varias escoriações.

O atropelado foi transportado em ambulancia para o hospital do Prompto Soccorro.

## Victima de uma syncope cardiaca

### QUANDO A ASSISTENCIA CHEGOU JA' ERA TARDE

Hontem á noite, verificou-se no "Moinho Recife" um grave accidente de tristes consequencias.

O operario Deodoro de Oliveira no exercicio do seu mister foi acommettido de uma syncope cardiaca que o fulminou.

Os seus companheiros na esperança de salval-o chamaram a Assistencia com urgencia ao local, tornando-se no entanto dispensavel o soccorro medico porque Deodoro falleceu quasi no mesmo instante.

## Educação e Instrucção

### GYMNASIO PERNAMBUCANO

CURSO COMPLEMENTAR — De accordo com o disposto no capitulo XIV, letra E, das instrucções para a inspecção de estabelecimentos de ensino secundario, de 15 de abril de 1932, foi estabelecido o seguinte horario para as provas parciaes do curso complementar do Gymnasio Pernambucano

Amanhã: **Curso Juridico** — Turma — A — 16 a's 17 — Historia. Turma — B — 17 a's 18 — Historia.

**Curso medico** — Turma — A — 16 a's 17 — Mathematica. Turma — B — 14 a's 15 — Mathematica.

**Curso de engenharia** — Turma — A — 15 a's 16 — Geophysica. Turma — B — 16 a's 17 — Geophysica.

Dia 6: **Curso juridico** — Turma — A — 16 a's 17 — E. Estatistica. Turma — B — 17 a's 18 — E. e Estatistica.

**Curso medico** — Turma — A — 13 a's 14 — Chimica. Turma — B — 14 a's 15 — Chimica.

**Curso de engenharia** — Turma — A — 15 a's 16 — Mathematica. Turma B — — 17 a's 18 — Mathematica.

Dia 8: **Curso juridico** — Turma — A — 14 a's 15 — Latim. Turma — B — 15 a's 16 — Latim.

**Curso medico** — Turma — A — 15 a's 16 — Physica. Turma — B — a's 17 — Psychologia e Logica.

**Curso de engenharia** — Turma — A — 12 a's 13 — Historia Natural. Turma — B — 13 a's 14 — Historia Natural.

Dia 9: **Curso juridico** — Turma — A — 15 a's 16 — Literatura. Turma — B — 16 a's 17 — Literatura.

**Curso medico** — Turma — A — 15 a's 16 — Psychologia e Logica. Turma — B — 17 a's 18 — Historia Natural.

**Curso de engenharia** — Turma — B — 16 a's 17 — Psychologia e Logica. Turma — B — 14 a's 15 — Physica.

Dia 10: **Curso juridico** — Turma — A — 13 a's 14 — Biologia geral. Turma — B — 17 a's 18 — Biologia geral.

**Curso medico** — Turma — A — 15 a's 16 — Inglez. Turma — B — 16 a's 17 — Inglez.

**Curso de engenharia** — Turma — A — 14 a's 15 — Chimica. Turma — B — 14 a's 15 — Psychologia e Logica.

Dia 12: **Curso juridico** — Turma — A — 17 a's 18 — Psychologia e logica. Turma — B — 15 a's 16 — Psychologia e Logica.

**Curso de medicina** — Turma — A — 12 a's 13 — Historia Natural. Turma — B — 16 a's 17 — Physica.

**Curso de engenharia** — Turma — A — 15 a's 16 — Physica. Turma — B — 12 a's 14 — Chimica.

### INSTITUTO MODERNO

Conforme estava annunciado, realizaram-se no dia 31 do mez p. findo, no "Instituto Moderno", a' rua da Paz n.º 128 e 144, os exames da 3.ª turma de dactylographos, sendo a banca examinadora composta dos senhores Octaviano Cavalcanti e Floriberto do Amaral e professoras Leticia Monteiro, Maria Luiza F. Dias e Adalgisa Ramos.

Iniciadas as provas a's 13.30 terminaram a's 18.30 horas, sendo, então, lido, pelo sr. Augusto Wanderley Filho, o resultado das medias, obtidas pelos examinandos, que tiveram as seguintes classificações: 1.º logar — Maria da Penha Augusta de Moraes 2.º logar — Wilson Primo de Oliveira; 3.º logar — Fernando Silva; 4.º logar — Manoel Fausto Gonçalves, Berenice Dias Pereira de Noronha, Maria Magdalena Gomes, Luiz Paes de Barros, Odette Britto da Lima, Roberval Dantas Soares, Edith Silva e Dulcinéte Mello de Souza; 5.º — Maria Amelia Bezerra, Eunice Vanda Torres, Rilda Farias, Nair Maria Pino, Vanildo de Andrade Silva, Maria Engracia Souto Villela, Carolina Cavalcanti Paes, Adalgisa Alves do Nascimento, Elaine Cléa Torres, Antonia Carvalho Monteiro, Francisca Barreto Lucena e America Bezerra da Silva.

Estiveram presentes varias familias de alumnos, sendo servidos bolinhos e sorvetes.

O "Instituto Moderno" mantém no seu curso de dactylographia, machinas Woodstock, Royal, Remington e Underwood para a pratica dos seus alumnos, e machinas "Thaies" de calcular, sendo as aulas destas, gratuitas.

## RADIO

(Conclusão da 5.ª pagina)

ticias. 24.05 — Orchestra Eddie Lane. 24.30 — Earl Hines — orchestra. 24.45 — Organista Jesse Crawford. 1.00 — Orchestra de Nano Rodrigo. 1.30 — Musica de dança. 2.00 — Despedida.

## RADIO TUPI

P. R. G. 3
1.250 KILOCYCLOS — 234 METROS
Programma para hoje:

10.00 — Bairros e suburbios em revista (Musica popular variada). 11.15 — Hora de Campo Grande, Bangú e Nilopolis. 12.00 — Musica variada. 14.00 — Intervallo. 16.00 — Hora elegante. 16.30 — Musica variada. 17.30 — Hora agricola: Horta — Pecuaria (cavallos e coelhos) — Citricultura — Veterinaria. 17.45 — Hora do GURY. 18.45 — Hora do Brasil — Studio — 19.30 — Programma de musica popular: Neyde Barros e Regional — Alvarenga e Ranchinho — Ascendino Lisbôa e Regional. 20.00 — Quarto de hora de musica ligeira: Orchestra — Ascendino Lisbôa e Jazz Tupi — Jazz Symphonico. 20.15 — Quarto de hora de canções com Alzirinha Camargo. 20.30 — Quarto de hora com Alvarenga e Ranchinho. 20.45 — Programma de musica ligeira: Orchestra — Ascendino Lisbôa e Jazz Tupi — Alzirinha e Orchestra. 21.15 — Quarto de hora de musica popular: Neyde Barros e Regional. B. Lacerda e s/ Conj. Regional. 21.30 — Programma de musica ligeira: Orchestra — Leticia Figueiredo — Ascendino Lisbôa e Jazz Tupi. 22.00 — Quarto de hora com Alvarenga e Ranchinho. 22.15 — Quarto de hora de musica ligeira: Orchestra — Leticia Figueiredo — Jazz Tupi. 22.30 — Quarto de hora de musica popular: Neyde Barros e Regional — C. C. de Menezes. 22.45 — Quarto de hora de musica ligeira: C. C. de Menezes — Leticia Figueiredo — Jazz Tupi. 23.00 — Bôa noite... Até amanhã. — Noticiario durante toda a irradiação, a partir das 11 horas.

**ESTAÇÃO OFFICIAL FRANCEZA RADIO COLONIAL** — (Rue de Grenelle 103 — Paris VII — Onda de 25m23 — 11.880 kc. Hora G. M. T. (QUATRO HORAS DE ADIANTAMENTO SOBRE A HORA BRASILEIRA) — **Programma para hoje:** 6.00 — Retransmissão de Paris P. T. T. 6.20 — Musica em discos. 6.40 — Retransmissão de Paris P. T. T. 6.55 — Musica em discos. 7.30 — Correio de França. 7.45 — Musica em discos. 8.15 — Noticiario em francez. 8.45 — Noticiario em inglez. 9.00 — Fim da emissão.

**Em ondas de 18m68 ou 15.244 kc.** — 9.55 — Annuncio do programma. 10.00 — Retransmissão de Radio-Paris. 11.00 — Noticiario em inglez. 11.15 — Concerto. Retransmissão. 12.00 — Noticiario em francez. 12.30 — Continuação do concerto. 13.00 — Chronica internacional, sr. Jacques Kayser. 13.10 — Palestra musical, sr. Guimont. 13.20 — Cotações dos productos coloniaes. 13.30 — Festival de César Franck com a collaboração do Quarteto enedetti, da snha. Jeanne Leleu, pianista, e do sr. Tremblay: **Quarteto de cordas.** Canto: **Nocturno — Lied** (sr. Tremblay. Piano: **Preludio, Choral e fuga.** (snha. Leleu). Canto: **A procissão — Prologo das Beatitudes** (sr. Tremblay). 14.55 — Cambios. 15.00 — Fim da emissão.

**Em ondas de 25m23 ou 11.880 kc.** — 15.15 — Noticiario em arabe. 15.30 — Noticiario em francez e cambios. 16.00 — Concerto. Retransmissão. 17.30 — Diffusão do Radio-Jornal de França. 17.50 — Palestra. 18.00 — Concerto. Retransmissão de Radio-Paris. 18.30 — Noticiario em inglez. 18.45 — Noticiario em italiano. 19.00 — Noticiario em francez. Cotações da Bolsa. 19.45 — Retransmissão de Radio-Paris: **Symphonia N.º 1** — Schumann. **Concertstuck** para piano — Tibor Harsanyi. Ao piano, o compositor. **No Parque Monceau** — P.-O. Ferroud. **Suite pastoral** — Chabrier. Orchestra nacional sob a direcção do maestro D.-E. Inbhelbrecht. 21.45 — Noticiario em portuguez. 22.00 — Fim da emissão.

**Em ondas de 25m60 — 11.720 kc.** — 22.45 — Concerto. Retransmissão de Radio-Paris. 23.15 — Noticiario em francez e cambios. 23.40 — Noticiario em hespanhol. 0.00 — Noticiario em inglez. 0.15 — Palestra pela sra. de Gramont. 0.30 — Emissão theatral. 2.15 — Fim da emissão.

2.45 — Palestra. 3.00 — Noticiario em inglez. 3.15 — Noticiario em francez. 3.30 — Emissão theatral. 4.45 — Noticiario em allemão 5 — Fim da emissão.

**ESTAÇÃO ALLEMÃ D. J. N. — Ondas de 31.38 ms. — 9560 kc. — Programma para hoje:** 22.50 — Annuncio DJN (allemão, hespanhol) — Canção popular allemã. 22.55 — Saudações aos nossos ouvintes. 23.00 — Concerto recreativo. 23.45 — Noticias e serviço economico (all.) 24.00 — Maximo Pâvese: Novidades da Allemanha. 00.15 — Concerto militar — extra: Poeta e camponez, um sketch de Fritz Mueller-Partenkirchen. 1.15 — Noticias e serviço economico (hesp.) 1.30 — **Meister Haemmerlein** — Ein volkstuemliches Spiel von Reinhold Paul Mettke. (Uma peça popular de Reinhold Paul Mettke. Meister Haemmerlein é um adjudante de ferreiro, que, como antigamente todos os ferreiros — viaja de aldeia a' aldeia, afim de encontrar trabalho e conhecer o paiz. Sendo bastante honesto, correcto e amavel etc., consegue muitos amigos durante as viagens, até que certo dia, consegue um emprego como chefe dos ferreiros numa pequena aldeia. Elle continúa a sua profissão, dando um bom exemplo para todos. Reinhold Paul Mettke escreveu uma peça para radio sobre "Meister Haemmerlein". 2.15 — Eco da Allemanha. 2.30 — Weimar — Potsdam — Heidelberg, um tri-som de entes allemães. Palestra com Hans Grimm. 2.45 — Concerto em Cembalo com quartetto de corda de Bach. 3.00 — Ultimas noticias (em allemão). 3.15 — Olympiadas 1936 (hesp.) 3.30 — Musica ligeira. 4.30 — Ultimas noticias (em hespanhol). 4.45 — Saudações aos nossos ouvintes — Despedida DJN (allemão, hespanhol).

**ESTAÇÃO ITALIANA E. I. A. R. — R. R. O., de Roma — Ondas de 31,13 metros ou 9.635 kc. — Programma para hoje,** das 20.20 a's 21.30 (hora brasileira): Annuncio em italiano, hespanhol e portuguez. Marcha Real e "Giovinezza". Noticiario em italiano. Transmissão da E. I. A. R. de Roma de um CONCERTO SYMPHONICO. Conversação pelo prof. Alfonso Bartoli, director das excavações do Palatino e do Fôro Romano. — Ultimos resultados da exploração archeologica em Roma: "A Curia". Heritono Saturno Melotti: Arias theatraes. Noticiario em hespanhol. Noticiario em portuguez. Marcha Real e "Giovinezza".

### CONCEDIDA LICENÇA PARA INSTALLAÇÃO DE UMA EMISSORA NA PARAHYBA

RIO, 3 (Meridional) — O ministio da Viação deferiu o requerimento do governo parahybano para installar na capital uma estação emissora.

substituto legal do da quarta, foi ordenada a expedicção do officio requerido por Antonio Luiz de Gonzaga, afim de levantar um deposito deixado na Caixa Economica Federal deste Estado por sua mãe Antonia Maria da Annunciação.

*Vistas*

Estão com vista aos advogados os seguintes autos:

Ao dr. José Nery Alves de Souza, os autos do inventario dos bens deixados por Gustavo Lins Wanderley; Ao dr. Rubem Coelho dos Santos os autos da acção ordinaria de indemnização proposta por Eusebio Emiliano de Santanna contra The Pernambuco Tramways and Power Company Limited; Ao dr. Mario Guimarães de Souza, os autos do inventario dos bens deixados por Maria José dos Santos, sendo inventariante Ernesto Muniz Ferreira.

*Em prova*

O dr. juiz de Direito da setima vara mandou pôr em prova os autos da acção de esbulho (com reintegração previa de posse), proposta por Fonseca Irmãos & Cia., contra Manoel Tavares Ferreira.

*Julgamento*

Foi julgada a excepção de incompetencia offerecida pela The Great Western of Brasil Railways Co. Ltd., nos autos da acção ordinaria que lhe move Diogo Amaro, pelo juiz de Direito da setima vara.

*Praça sustada*

Foi sustada a praça que devia realizar-se hontem, do bem penhorado na execução que o Banco Commercio e Industria de Pernambuco move contra Albino Gomes, em virtude de um embargo de terceiro offerecido nos autos por Joaquim Ferreira de Azevedo. O despacho foi exarado pelo juiz de Direito da terceira vara.

*Vista*

Estão com vista ao procurador dos Feitos da Fazenda do Estado os autos do inventario dos bens deixados pelo dr Manoel Fernandes da Cruz Ribeiro sendo inventariante Antonia Alves de Araujo Ribeiro.

### FORUM CRIMINAL

*Primeiro cartorio*

*Inicio de summarios*

Iniciam-se, hoje, no juizo municipal da 1ª vara, os summarios-crimes de Thaumaturgo Boulanger Uchôa, denunciado nas penas dos artigos 303 e 304 § unico; Amaro Basilio de Santanna, vulgo *Cara Preta*, incurso na sancção do artigo 294 § 2º combinado com o artigo 13, e o de José Alves Almeida, incurso no artigo 267 combinado com o 270, § 2º, da Cons. das Leis Penaes.

*Proseguimento de summario*

Terá proseguimento, hoje, ás 14 1/2 horas, o summario-crime de Luis Symphronio de Carvalho, denunciado nos artigos 270 § 2º e 273 n. 2 da C. L. P.

*Segunda cartorio*

*Proseguimento de summario*

Prosegue, hoje, ás 14 horas, o summario de José Florentino da Silva, denunciado nas penalidades do artigo 266, da C. L. P.

O valor de seu annuncio depende de quantos o leem. Annuncie no DIARIO.

CAPITALISTAS!

OPTIMO E SEGURO EMPREGO DE PEQUENOS OU GRANDES CAPITAES

Para informações sem compromisso queira preencher o coupon ao lado.

Caixa postal 475 — Recife.

Nome .....

.....

Endereço .....

.....

## FÔRO E JUDICATURA

### CÔRTE DE APPELLAÇÃO

Acta da 35ª sessão ordinaria da Côrte de Appellação, em 3 de junho de 1936, para julgamento de feitos civeis.

Presidencia do des. Felisberto dos Santos Pereira. A' hora regimental, presentes os des. A. Ribeiro, Lacerda de Almeida, Nestor Diogenes, João Jungmann, Padua Walfrido, Cunha Barreto, A. Oliveira Lima, João Aureliano e o dr. Heraclyto Vaz, Procurador Geral do Estado, aberta a sessão lida e approvada a acta da sessão anterior, e passados os feitos, verificaram-se os seguintes julgamentos:

Relatados pelo des. presidente — Reclamação do Procurador Geral do Estado n. 25.606. Recife — Reclamado, o juiz municipal de João Alfredo — Julgou-se improcedente, unanimemente.

Relatado pelo des. João Jungmann — Aggravo de petição n. 25.658. Recife — Aggravante, Miguel Rodrigues de Miranda. Aggravados, o Juizo na fallencia de Adolpho Diniz — Deu-se provimento unanimemente.

Relatado pelo des. Padua Walfrido — Aggravo de petição n. 25.656. Recife — Aggravante, Herm Stoll & Cia. Aggravado, o Juizo na fallencia de Adolpho Diniz — Deu-se provimento contra os votos do des. Relator e Nestor Diogenes.

Aggravo de petição n. 25.538. São Lourenço — Adiado a requerimento do des. João Jungmann.

Aggravo de petição n. 25.672. Recife — Adiado a requerimento do des. L. Almeida.

Aggravo de petição n. 25.685 Recife — Adiado a requerimento do des. J. Aureliano.

Relatado pelo des. Nestor Diogenes. Revisores Padua Walfrido e João Jungmann — Embargos ao accordão no aggravo de petição n. 25.056. Recife — Embargantes, The Pernambuco T. and Power Co. Ltd. e Manoel Leite Bastos. Embargados, os mesmos — Regeitado unanimemente a preliminar de não se tomar conhecimento. *De meritis* — Recebidos os embargos da Pernambuco Tramways *in partibus* contra os votos dos des., digo, *in partibus* desprezados os embargos de M. Leite Bastos contra os votos dos des. N. Diogenes, P. Walfrido que recebiam em parte os embargos de M. Leite Bastos e desprezavam *in totum* os da Pernambuco Tramways.

— A secretaria da Côrte de Appellação está convidando o sr. Joaquim Pedro Campello de Souza, juiz de Direito de Bom Conselho, a comparecer a mesma.

### FORUM CIVEL

*MOVIMENTO DOS CARTORIOS*

*Primeiro cartorio*

*Aggravo*

Foi contraminutado o aggravo interposto pela firma Azevedo Fernandes & Companhia, nos autos da acção executiva que lhe move.

*Vista*

Estão com vista ao advogado Constantino Marinho Falcão os autos da acção executiva que promove contra João Manzi Filho, afim de contraminutar o aggravo interposto.

*Officio*

Pelo juiz de Direito da terceira vara.

## AVISOS E EDITAES

## BANCO DO NORDESTE

Soc. Coop. de Resp. Ltda.
INAUGURADO EM 3 DE SETEMBRO DE 1934

| | |
|---|---|
| Capital Subscripto | 295:650$000 |
| Capital Realizado | 234:921$750 |
| Fundo de Reserva | 11:855$590 |
| Lucros Suspensos | 2:856$690 |

**Balancete de mes de Maio de 1936**

ACTIVO

| | | |
|---|---|---|
| Associados | | 60:728$250 |
| Despesas de Installação | | 17:489$700 |
| Moveis & Utensilios | | 27:450$000 |
| Caução de Luz | | 100$000 |
| Valores Caucionados | | 88:090$000 |
| Valores Depositados | | 130:000$000 |
| Titulos a Receber | | 281:618$850 |
| Titulos Descontados | | 636:531$700 |
| Titulos Caucionados | | 545:452$260 |
| Conta Corrente Garantida | | 321:999$250 |
| Remessas para Cobrança | | 174:309$850 |
| Agentes & Correspondentes | | 31:225$900 |
| Diversas Contas | | 65:937$990 |
| CAIXA: | | |
| Dinheiro em cofre e no Banco do Brasil | | 162:893$430 |
| | | 2 543:827$180 |

PASSIVO

| | | |
|---|---|---|
| Capital Subscripto | | 295:650$000 |
| Fundo de Reserva | | 11:855$590 |
| Lucros Suspensos | | 2:856$690 |
| Garantias Diversas | | 44:340$000 |
| Caução da Directoria | | 43:750$000 |
| Credores por Titulos a Receber | | 281:618$850 |
| Credores por Titulos Caucionados | | 545:452$260 |
| Credores por Valores Depositados | | 130:000$000 |
| Cobrança por nossa Conta | | 174:309$850 |
| DEPOSITOS: | | |
| Em C/C Limitada | 218:187$220 | |
| Em C/C Economica | 175:030$000 | |
| Em C/C Movimento | 362:035$640 | |
| Prazo Fixo | 164:961$200 | 920:213$960 |
| Diversas Contas | | 85:205$180 |
| DIVIDENDOS: | | |
| N.º 1 — Saldo a pagar | | 8:574$800 |
| | | 2.543:827$180 |

Recife, 30 de Maio de 1936.

**José T. de Moura** — Director-Presidente
**Alcides Marroquim** — Director-Gerente
**Antonio Ramos de Azevedo** — Contador.

Srs. commerciantes, industriaes, fazendeiros, etc.

Precisam destes auxiliares. São extraordinariamente faceis para se aprender contabilidade; são livros das multidões para consultas; já estão em 6ª edição, encadernados. Preço: antes, 34$; agora, 25$. Desejo que o Brasil todo os possua, terão um professor em casa. Façam pedidos nas livrarias ou ao seu autor, Prof. Jean Brando, S. Paulo, rua Costa Jr., 4. Dá explicações e lições por correspondencia, para habilitação á profissão de guarda-livros em 4 mezes e diploma de habilitação, mesmo ás pessoas sem preparo. Ensina melhor que professor em aula. Peçam prospectos.

## INFORMAÇÕES DO DIA

### MALAS POSTAES

CORREIO TERRESTRE

A Administração dos Correios expedirá malas diariamente:

A's 10 horas para Olinda. A's 12 horas para os demais suburbios da capital.

A's 14 horas (pelos trens da tarde) para Cinco Pontas, Central e Brum até Palmares, Caruaru, Limoeiro e Itabayanna.

A's 22 horas (pelos trens da manhã) para as localidades do interior deste Estado e Alagôas, Parahyba e Rio Grande do Norte.

Trem da Central, para Alagôa de Baixo, somente aos domingos, terças, quintas e sabbados.

Para o Rio Grande do Norte aos domingos, fechando-se a mala ás 23 horas.

### HORARIO DOS TRENS

RECIFE A CABEDELLO E NATAL — Partida: 16 horas nas segundas, quartas e sextas-feiras.

NATAL E CABEDELLO A RECIFE — Chegada: 11.39, nos mesmos dias.

RECIFE A ALAGÔA DE BAIXO — Partida: 6.20, nas terças, quintas e sabbados.

ALAGÔA DE BAIXO A RECIFE — Chegada: 18 horas, nas quartas, sextas e domingos.

RECIFE A MACEIO' — Partida: 5.50, diariamente.

MACEIO' A RECIFE — Chegada: 17.45, diariamente.

RECIFE A ITABAYANNA, LIMOEIRO E LAGÔA COMPRIDA — Partida: 16.40, nas terças e sextas-feiras para Lagôa diariamente, de Limoeiro e Itabayanna e nas quartas e sabbados de Lagôa Comprida.

RECIFE A SÃO CAETANO — Partida: 16.10, diariamente.

SÃO CAETANO A RECIFE — Chegada: 9.40, diariamente.

RECIFE A CATENDE — Partida: 15.25, diariamente.

CATENDE A RECIFE — Chegada: 10.20, diariamente.

RECIFE A CABO — Partida: 18.10 todos os dias excepto domingos.

CABO A RECIFE — Chegada: 8.17, todos os dias, excepto domingos.

RECIFE A JABOATÃO — Chegada: 8.15 horas, 11.15, 15.45, 17.46 e 21.10, diariamente, 6 horas, 7 horas, 12.15, 16.55 e 18.45, todos os dias excepto domingos.

JABOATAO A RECIFE — Chegada: 7.40, 10 horas, 14.10, 18.27 e 21.40, diariamente. 6.44 8.40, 12.42, 17.32 e 19.25, todos os dias excepto domingos.

Todos esses trens partem da Estação Central.

### HORARIO DOS ULTIMOS BONDS

De Rio Branco — Dias uteis

| | |
|---|---|
| Pedro II | 24.00 |
| Aurora | 24.00 |
| Torre | 24.15 |
| Olinda | 24.20 |
| Dois Irmãos | 24.05 |
| Casa Amarella | 24.10 |
| Concordia | 24.05 |
| Magdalena | 24.08 |
| Espinheiro | 23.40 |
| Bôa Viagem | 24.10 |
| Campo Grande | 24.08 |
| Beberibe | 24.00 |
| Pina | 23.30 |
| Derby | 23.30 |

### OMNIBUS

Partida diaria

Horario dos omnibus (sópas) da Empreza Nordestina:

| | |
|---|---|
| Recife — João Pessôa | 5.30 |
| Recife — Itabayanna | 14.00 |
| Recife — Goyanna | 15.00 |
| Recife — Nazarêth | 14.30 |
| Recife — Timbaúba | 14.30 |
| Recife — Itapissuma | 14.00 |

Chegada diaria

| | |
|---|---|
| João Pessôa — Recife | 12.30 |
| Itabayanna — Recife | 9.00 |
| Goyanna — Recife | 9.30 |
| Nazareth — Recife | 9.30 |
| Recife — Limoeiro | 14.30 |
| Timbaúba — Recife | 9.30 |
| Itapissuma — Recife | 9.30 |
| Recife — Floresta dos Leões | 14.30 |

### EMPRESA PINTO

| | |
|---|---|
| Limoeiro — Recife | 7.00 |
| Floresta dos Leões — Recife | 7.00 |

### AUTOMOVEIS DE PRAÇA

Preço official dos automoveis de praça, approvado em 19 de janeiro:

| | |
|---|---|
| Primeira hora ou fracção | 10$000 |
| Primeira hora por inteiro | 15$000 |
| Cada meia hora ou fracção superior a 8 minutos | 6$000 |

CORRIDAS — Dentro dos limites dos seguintes logradouros publicos: Avenida Cleto Campello até a ponte de Afogados, Quartel do Derby, Quatro Cantos, Entroncamento, Avenida João de Barros até a Igreja, Hospital Pedro II, Cemiterio de Santo Amaro e rua do Lima — 5$000.

### TELEPHONES INTERURBANOS

Taxa para um periodo inicial (3 minutos).

DE RECIFE PARA:

| | |
|---|---|
| São Lourenço | 18000 |
| Jaboatão | 13000 |
| Cabo | 15000 |
| Pau d'Alho | 18400 |
| Victoria | 18500 |
| Escada | 18700 |

Os minutos addicionaes serão cobrados: São Lourenço, Jaboatão e Cabo, 200 réis por minuto; Victoria e Escada, 500 réis, e Pau d'Alho, 400 réis.

A "Taxa de Mensageiro" é cobrada de accordo com a distancia do local onde se acha a pessoa com quem se deseja falar, ao centro telephonico, sendo geralmente:

2$000 — Até a distancia de 500 metros.
1$000 — de 500 metros a 1 kilometro.
2$000 — de 1 a 2 kilometros.

Para locaes mais distantes a taxa será a razão de 1$000 por kilometro.

### PHARMACIAS DE PLANTÃO

Abertas até meia noite.

Pharmacia Villaça, rua João Pessôa n. 300 — Telephone 651.

Pharmacia Silva Ferreira, rua da Imperatriz n. 218 — Telephone 2769.

Abertas durante a noite:

Pharmacia do Hospital do Centenario — Avenida Rosa e Silva — Telephone 2844.

### CORREIO AÉREO

Horario do fechamento de malas na Directoria Regional dos Correios e nas agencias:

NAS SEGUNDAS-FEIRAS:
Todo o Sul — Air France — 18 horas.

NAS QUARTAS-FEIRAS:
Norte até o Para' — Pan-Air — 8 horas.

NAS QUINTAS-FEIRAS:
Sul até Porto Alegre — Pan-Air — 8 horas.
Todo o Sul — Condor — 18 horas.
Natal e Europa — Condor — 18 horas.

NAS SEXTAS-FEIRAS:
Norte até Ceará — Pan-Air — 8 horas.
Norte até America — Pan-Air — 18 horas.

NOS SABBADOS:
Sul até o Rio — Pan-Air — 8 horas.
Norte até o Para' — Condor — 18 horas.

NOS DOMINGOS:
Natal e Europa — Air France — 16 horas.
Sul — Pan-Air — 16 horas.

Observação: O registrado fecha a mala uma hora antes.

Horario do fechamento das malas nas agencias das companhias:

CONDOR
Norte e Europa
A's quintas-feiras
Fecha a mala:
A's quartas-feiras, a's 16 horas.
A's quintas-feiras, 8 horas.
Para o Sul
Aos domingos
Aos sabbados fecha a mala a's 14 horas.

PANAIR
Para o Norte
A's quartas e sextas
Fecha a mala:
A's terças e quintas, 17 horas.
Para o Sul
A's quintas e sabbados
Fecha a mala:
A's quartas e sextas, a's 17 horas.

AIR FRANCE
Para o Sul
A's segundas-feiras
A's 15 horas.
Para o Norte
A's 18 horas dos sabbados.

CLINICA DE OUVIDOS, NARIZ E GARGANTA DO
DR. SYLVIO CALDAS
Ex-Assistente do Prof. Sanson. Assistente da Faculdade de Medic

# Informações do Dia

**LOTERIA FEDERAL DO BRASIL**

Extracção em 3 de junho de 1936

| | | | |
|---|---|---|---|
| 1.º | 2218 | S. Paulo | 200:000$000 |
| 2.º | 12694 | Paraiba | 20:000$000 |
| 3.º | 2480 | S. Paulo | 10:000$000 |
| 4.º | 15224 | Bahia | 5:000$000 |
| 5.º | 23020 | Bahia | 3:000$000 |
| 6.º | 22274 | | 2:000$000 |
| 7.º | 22200 | | 2:000$000 |
| 8.º | 1010 | | 2:000$000 |
| 9.º | 19414 | | 2:000$000 |
| 10.º | 28606 | | 2:000$000 |

— Todos os numeros terminados em 8 recebem 400$000.

**TELEGRAMMAS RETIDOS**

Quelnor Filho — rua Aurora 493 — Geluc — Dr. Antonio Nemesio, estrada Arraial 3014 — Simonetti — Pontes — Palima — Sedicia — Ribamar, hotel Internacional — Ermoes — Atrafer — José Brasil — Recebedoria Estado — José Moreira para Cidal — Leda Abreu.

**POSTA RESTANTE DO "DIARIO DE PERNAMBUCO"**

Tem na posta restante do DIARIO DE PERNAMBUCO cartas para as seguintes pessoas:

A — Adria (5 cartas)
Anicelo Varejão (dr.)
C — Cicero Theophilo Lins
E — Eulalia Bastos
F. M. O.
J — J. Ramalho
José Gomes Pereira Pinto
Japhet Alcebiades Braga
M — Maria José Pereira de Carvalho
Maryse (um telegramma)
O — Olbomiel Menezes
P — Pery (2 cartas)
R — R. C. S.

# SOLICITADAS

## AGRADECIMENTO

(Mons. Pedrosa)

Aos parentes e amigos, quer deste Estado quer de outros, os meus sinceros agradecimentos pelos pezames que bondosos me têm enviado por telegrammas, cartas e cartões que hei recebido pelo fallecimento de minha muito estimada irmã — IGNEZ PEDROSA, mãe do Conego João Pedrosa, vigario de Belem da Encruzilhada — Recife.

Escada, 2—6—936, setimo dia do fallecimento.

# Avisos e Editais

## Companhia de Navegação Lloyd Brasileiro

**AVISO**

A COMPANHIA DE NAVEGAÇÃO "LLOYD BRASILEIRO" avisa a quem interessar possa que a firma A. Campos Teixeira, estabelecida á Rua Duque de Caxias n. 299-1.º andar, nesta cidade, communicou ter-se extraviado o conhecimento n. 113, do porto Rio de Janeiro para este porto, no vapor "PRUDENTE DE MORAES" vgm 68/I, entrado em 1.º de Abril do corrente anno, relativo a (1) caixa contendo lousas, santinhos, matta-borrões e canudos para refresco, marca J. F. L. & C., embarcada por MARINHO & RAMOS e consignada a ordem.

Si nenhuma reclamação for apresentada dentro do praso do § 1.º ao Art. 9.º do Decreto n. 19.473 de 30/12/1930, será a carga entregue ao notificante independente do conhecimento.

Recife, 29 de Maio de 1936.
COMPANHIA DE NAVEGAÇÃO "LLOYD BRASILEIRO"
Alberto Fonseca & Cia. Ltda.
Agentes.

**MILTON CUNHA & CIA.** estabelecidos á Rua Joaquim Tavora n. 105 — 1.º andar — Recife declaram á praça que o Snr. Orlando da Costa Tourinho deixou de ser seu auxiliar.

Recife, 29 de Maio de 1936.
Milton Cunha & Cia.

**AVISO**

**PROF. ULYSSES PERNAMBUCANO**

Avisa a seus clientes que dará consultas a partir de hoje no consultorio de seu collega Dr. Ladislão Porto, á rua Duque de Caxias, 201 (arranha-ceo), 6.º andar, de 10 ás 12 horas.

**SECRETARIA**

Precisa-se de uma moça com bastante pratica de tachigraphia, Dactilographia e demais conhecimentos para secretaria. Paga-se bem.

E' favor não se apresentar quem não estiver em condições.

Tratar á avenida Rio Branco, 192 — Sala 13.

Se seu filhinho tem lombrigas, Dispersivo, vomitos na epoca da dentição dê

DENIALOSE

nas Pharmacias e Drogarias. Cx. Postal 268 Rio de Janeiro

**OPPORTUNIDADE**

Por motivo de retirada para o Sul, faço liquidação, vende os seguintes moveis:

Sala de Jantar, quarto de casal, quarto criança lavado, grupo estofado, grupo de Vime, Radio, louças, aluminium, tapete, guarda comida, 2 camas patente etc.

Rua Sigismundo Gonçalves, 108, Casa União.

**SACCOS**

Devem ser cosidos somente com o fio de carôa, industria genuinamente brasileira. A venda em toda a parte.

# Oleo Sol Levante

Na cosinha ou na mesa o OLEO "SOL LEVANTE" agrada e satisfaz ao mais requintado paladar. E' insuperavel em todas as suas variadas applicações, mormente culinarias.

# EMPRESTIMO DE PERNAMBUCO, 100$000, 1935, 5%

## Resultado do 2.º Sorteio realisado em 30 de Maio de 1936

**APOLICES SORTEADAS**

| | | |
|---|---|---|
| 351.063 | 600:000$000 | Vendido pela "CITA" |
| 301.259 | 50:000$000 | |
| 314.292 | 10:000$000 | |
| 367.281 | 10:000$000 | |

**4 PREMIOS DE CINCO CONTOS DE RÉIS**

213.020 — 224.106 — 320.763 — 375.724

**5 PREMIOS DE DOIS CONTOS DE RÉIS**

147.081 — 156.689 — 211.896 — 219.923 — 317.294

**50 PREMIOS DE UM CONTO DE RÉIS**

| | | | | |
|---|---|---|---|---|
| 111.313 | 112.088 | 115.052 | 115.185 | 116.304 |
| 118.920 | 119.230 | 130.560 | 132.311 | 134.564 |
| 138.453 | 138.478 | 142.800 | 148.605 | 148.743 |
| 153.824 | 155.375 | 157.488 | 159.435 | 162.436 |
| 200.466 | 200.586 | 201.486 | 205.116 | 206.897 |
| 207.746 | 208.967 | 215.010 | 216.234 | 219.420 |
| 221.285 | 224.890 | 300.227 | 303.012 | 303.472 |
| 303.870 | 313.293 | 315.729 | 318.209 | 319.277 |
| 320.316 | 321.313 | 326.718 | 351.426 | 353.098 |
| 355.063 | 355.417 | 384.648 | 387.076 | 392.481 |

## DIA 30 DE JUNHO

**Sorteio das:**

**PAULISTAS com 500 contos e outros menores**

**MINEIRAS com 500 contos e outros menores**

**Adquira, com 20$000, um "CERTIFICADO CITA" e concorrerá a todos os sorteios acima**

**COMPRAR APOLICES, E' TENTAR FORTUNA**

**ECONOMISANDO!**

# THE BRITISH BANK OF SOUTH AMERICA, LIMITED.

ESTABELECIDO EM 1863

| | | |
|---|---|---|
| Capital Autorizado e Subscripto | £ | 2.000.000 |
| Capital Realisado | £ | 1.000.000 |
| Reserva | £ | 1.000.000 |

CASA MATRIZ:
117, OLD BROAD STREET, LONDON E. C. 2
FILIAES:
PERNAMBUCO, BAHIA, RIO DE JANEIRO, SAO PAULO, SANTOS E PORTO ALEGRE

Representado pelas filiaes e affiliações na America do Sul: Brasil, Argentina, Chile, Colombia, Equador, Perú e Venezuela. America Central: Guatemala, Nicaragua e S. Salvador. Europa: Belgica, França, Hespanha e nos Estados Unidos da America do Norte

AGENTES EM TODAS AS CIDADES PRINCIPAES DO MUNDO

**Balancete da Filial de Pernambuco em 30 de Maio de 1936**

ACTIVO

| | | |
|---|---|---|
| Lettras descontadas | | 7.084:551$000 |
| Lettras e effeitos a receber: | | |
| Lettras do Exterior | 1.981:960$000 | |
| Lettras do Interior | 4.319:027$190 | 6.300:987$190 |
| Emprestimos em contas correntes | | 19.032:347$400 |
| Valores caucionados | | 60.753:639$800 |
| Valores depositados | | 22.311:394$000 |
| Correspondentes no Exterior | | 62:015$000 |
| Agencias e filiaes no Interior | | 262:934$100 |
| Correspondentes no Interior | | 205:952$200 |
| Titulos e fundos pertencentes ao Banco | | 2.632:808$000 |
| CAIXA: | | |
| Em moeda corrente no Banco | 3.708:869$500 | |
| Em outras especies | 1:823$200 | |
| Depositado no Banco do Brasil | 4.283:541$000 | |
| Depositado em outros Bancos | 15:142$500 | 8.009:376$200 |
| Diversas contas | | 1.016:947$600 |
| Total do Activo | | 128.574:082$040 |

PASSIVO

| | | |
|---|---|---|
| Capital para o Brasil | 20.000:000$000 | |
| Capital das outras filiaes | 19.000:000$000 | |
| Capital desta Filial | | 1.000:000$000 |
| Deposito em conta corrente com juros | | 6.617:048$700 |
| " em conta corrente sem juros | | 302:473$900 |
| " em conta corrente limitada | | 940:388$600 |
| " em conta corrente particular | | 5.360:001$200 |
| " a prazo fixo | | 13.847:005$000 |
| " em cobrança no Exterior | | 6:811$200 |
| Titulos em caução e em deposito | | 89.309:020$880 |
| Casa Matriz | | 3.001:139$600 |
| Correspondentes no Exterior | | 21:435$300 |
| Agencias e filiaes do Interior | | 4.150:535$900 |
| Correspondentes no Interior | | 31:497$800 |
| Lettras a pagar | | 5:654$300 |
| Diversas contas | | 4.061:113$700 |
| Total do Passivo | | 128.574:082$040 |

Pernambuco, 3 de Junho de 1936.
Pelo THE BRITISH BANK OF SOUTH AMERICA, LIMITED,
A. F. Fearnley — Gerente interino.
H. G. Dunster — Contador interino.

# Leilão de penhores da CASA MOREIRA

**RUA DAS LARANJEIRAS N. 26**

**NO DIA 4 DE JUNHO — A' 1 HORA DA TARDE — Pela leiloeira official — LEOPOLDINA ROSA**

**NUMEROS DAS CAUTELAS QUE SERÃO LEILOADAS**

| | | | | | | | | | | | | |
|---|---|---|---|---|---|---|---|---|---|---|---|---|
| 5.249 | 14.603 | 16.446 | 17.824 | 18.496 | 18.893 | 19.202 | 19.482 | 19.660 | 19.816 | 19.938 | 20.047 | 20.168 |
| 5.146 | 14.796 | 16.470 | 17.833 | 18.510 | 18.899 | 19.219 | 19.489 | 19.696 | 19.830 | 19.936 | 20.051 | 20.170 |
| 5.456 | 14.831 | 16.555 | 17.859 | 18.511 | 18.908 | 19.233 | 19.504 | 19.697 | 19.832 | 19.938 | 20.052 | 20.171 |
| 5.769 | 14.852 | 16.707 | 17.889 | 18.512 | 18.911 | 19.246 | 19.510 | 19.698 | 19.833 | 19.944 | 20.053 | 20.173 |
| 5.804 | 14.949 | 16.869 | 17.894 | 18.528 | 18.913 | 19.269 | 19.512 | 19.700 | 19.835 | 19.945 | 20.072 | 20.175 |
| 6.410 | 14.954 | 16.933 | 17.933 | 18.535 | 18.941 | 19.282 | 19.517 | 19.703 | 19.837 | 19.951 | 20.076 | 20.177 |
| 7.015 | 15.145 | 17.086 | 17.953 | 18.546 | 19.005 | 19.268 | 19.523 | 19.706 | 19.838 | 19.953 | 20.078 | 20.181 |
| 7.188 | 15.152 | 17.109 | 17.955 | 18.561 | 19.031 | 19.271 | 19.532 | 19.710 | 19.839 | 19.956 | 20.080 | 20.182 |
| 7.620 | 15.246 | 17.150 | 17.961 | 18.642 | 19.041 | 19.305 | 19.535 | 19.713 | 19.848 | 19.959 | 20.083 | 20.185 |
| 7.739 | 15.275 | 17.151 | 17.969 | 18.684 | 19.061 | 19.308 | 19.536 | 19.720 | 19.850 | 19.966 | 20.093 | 20.188 |
| 8.636 | 15.331 | 17.156 | 18.026 | 18.697 | 19.067 | 19.325 | 19.538 | 19.726 | 19.851 | 19.969 | 20.094 | 15.745 |
| 10.441 | 15.336 | 17.161 | 18.041 | 18.704 | 19.081 | 19.332 | 19.549 | 19.729 | 19.853 | 19.970 | 20.101 | ..... |
| 10.689 | 15.359 | 17.198 | 18.051 | 18.723 | 19.094 | 19.339 | 19.559 | 19.730 | 19.855 | 19.973 | 20.102 | ..... |
| 11.156 | 15.594 | 17.218 | 18.076 | 18.724 | 19.096 | 19.341 | 19.566 | 19.733 | 19.856 | 19.978 | 20.104 | ..... |
| 11.572 | 15.684 | 17.241 | 18.085 | 18.731 | 19.105 | 19.352 | 19.578 | 19.735 | 19.865 | 19.979 | 20.107 | ..... |
| 11.765 | 15.747 | 17.278 | 18.103 | 18.751 | 19.108 | 19.354 | 19.583 | 19.739 | 19.866 | 19.983 | 20.111 | ..... |
| 12.239 | 15.792 | 17.294 | 18.105 | 18.752 | 19.112 | 19.356 | 19.607 | 19.745 | 19.876 | 19.983 | 20.114 | ..... |
| 12.379 | 15.846 | 17.304 | 18.198 | 18.756 | 19.120 | 19.387 | 19.612 | 19.748 | 19.877 | 19.984 | 20.117 | ..... |
| 12.562 | 15.897 | 17.354 | 18.218 | 18.757 | 19.126 | 19.396 | 19.624 | 19.749 | 19.888 | 19.996 | 20.121 | ..... |
| 12.777 | 15.924 | 17.387 | 18.227 | 18.759 | 19.128 | 19.409 | 19.630 | 19.752 | 19.891 | 20.002 | 20.123 | ..... |
| 13.769 | 15.941 | 17.409 | 18.243 | 18.761 | 19.131 | 19.413 | 19.631 | 19.756 | 19.893 | 20.004 | 20.124 | ..... |
| 13.918 | 16.027 | 17.423 | 18.249 | 18.766 | 19.140 | 19.417 | 19.642 | 19.761 | 19.893 | 20.008 | 20.126 | ..... |
| 14.037 | 16.110 | 17.424 | 18.260 | 18.767 | 19.146 | 19.418 | 19.644 | 19.762 | 19.901 | 20.009 | 20.131 | ..... |
| 14.084 | 16.154 | 17.430 | 18.299 | 18.778 | 19.150 | 19.433 | 19.650 | 19.768 | 19.902 | 20.011 | 20.132 | ..... |
| 14.108 | 16.165 | 17.474 | 18.317 | 18.806 | 19.152 | 19.440 | 19.655 | 19.774 | 19.907 | 20.012 | 20.135 | ..... |
| 14.117 | 16.218 | 17.509 | 18.332 | 18.814 | 19.153 | 19.446 | 19.657 | 19.777 | 19.908 | 20.020 | 20.137 | ..... |
| 14.139 | 16.287 | 17.514 | 18.343 | 18.816 | 19.156 | 19.457 | 19.661 | 19.780 | 19.910 | 20.027 | 20.138 | ..... |
| 14.163 | 16.327 | 17.532 | 18.361 | 18.827 | 19.170 | 19.466 | 19.662 | 19.786 | 19.911 | 20.031 | 20.139 | ..... |
| 14.210 | 16.339 | 17.586 | 18.379 | 18.835 | 19.174 | 19.476 | 19.664 | 19.793 | 19.916 | 20.034 | 20.144 | ..... |
| 14.316 | 16.373 | 17.652 | 18.418 | 18.856 | 19.177 | 19.478 | 19.667 | 19.810 | 19.917 | 20.035 | 20.146 | ..... |
| 14.447 | 16.386 | 17.665 | 18.476 | 18.881 | 19.185 | 19.481 | 19.663 | 19.811 | 19.920 | 20.040 | 20.147 | ..... |
| 14.513 | 16.419 | 17.754 | 18.483 | 18.887 | 19.197 | 19.482 | 19.675 | 19.812 | 19.923 | 20.041 | 20.153 | ..... |
| 14.584 | 16.429 | 17.799 | 18.485 | 18.889 | 194199 | 19.483 | 19.647 | 19.814 | 19.925 | 20.042 | 20.166 | ..... |

Este leilão consta do seguinte: — Joias de ouro e platina com brilhante, perolas e outras pedras preciosas, relogios de ouro e prata, chapeados e de nickel, objectos de prata e electro-plate, machinas de escrever, costura e photographicas, instrumentos de engenharia, cortes de sêda, casimira, triolini, linho branco e de côres e de Palm-Beach e muitos outros artigos que estarão presente no dia do leilão.

N. B. — OS SRS. MUTUARIOS PODERÃO REFORMAR AS SUAS CAUTELAS ATE' A VESPERA DO LEILÃO.

# COMMERCIO E FINANÇAS

## MERCADO DE CAMBIO EM LONDRES

LONDRES, 3 (Comtelburo).
*Intermediario.*

| | | *Hoje* | *Anterior* |
|---|---|---|---|
| LONDRES s/Nova York a vista | por £ $ | 5.01 7/8 $ | 4.99 7/8 |
| Genova á vista | por £ L | 63.62 L | 93.37 |
| Madrid á vista | por £ P | 36.75 P | 36.62 |
| Paris á vista | por £ F | 76.25 F | 75.57 |
| Lisbôa á vista | por £ Esc | 110.12 Esc | 110.12 |
| Berlim á vista | por £ M | 12.45 M | 12.41 |
| Amsterdam á vista | por £ Fl | 7.42 Fl | 7.40 |
| Berne á vista | por £ F | 15.53 F | 15.48 |
| Brusselis á vista | por £ B | 29.66 B | 29.58 |

## MERCADO DO CAMBIO NA PRAÇA

TAXAS DO BANCO DO BRASIL

| LIVRE | 90 d | a/v |
|---|---|---|
| Libra | 87$000 | 87$200 |
| Dollar | | 17$460 |
| Lira | | 1$375 |
| Peseta | | 2$280 |
| Escudo | | $800 |
| Marco Compensado | | 5$300 |
| Franco | | 1$150 |
| Florim | | 11$790 |
| Suisso | | 3$320 |
| Belga | | 3$550 |
| Peso Uruguayo | | 8$300 |
| Peso Argentino | | 4$300 |

| OFFICIAL | 90 d | a v |
|---|---|---|
| Libra | 87$500 | 88$397 |
| Dollar | 11$500 | 11$750 |
| Lira | | 1$020 |
| Peseta | | 1$600 |
| Escudo | | $530 |
| Marco | | 2$630 |
| Franco | | 1$175 |
| Florim | | 7$030 |
| Suisso | | 3$800 |
| Belga | | 2$000 |
| Peso Uruguayo | | 3$450 |
| Peso Argentino | | 3$300 |
| OURO, 1.000 x 1.000 grammas | | 19$100 |

## MERCADO DE ALGODÃO EM NOVA YORK

NOVA YORK, 3 (Comtelburo).

| *Abertura* | | *Hoje* | *Fechamento anterior* |
|---|---|---|---|
| American "Futures" para | Julho | 11.65 | 11.63 |
| " " " | Outubro | 10.65 | 10.62 |
| " " " | Janeiro | 10.79 | 10.81 |
| " " " | Março | 10.80 | 10.83 |

MERCADO — Activo e o commercio geral devido os requerimentos do commercio e os altistas estarem realizando.

DESDE O FECHAMENTO ANTERIOR — Alta de 2 a 3 pontos e baixa de 2 a 3 pontos.

## MERCADO DO ALGODAO EM LIVERPOOL

LIVERPOOL, 3 (Comtelburo).
*Disponivel.*
*Noticias intermediarias — Termo*

| | *Hoje 12,30 p. m.* Estavel | *Anterior* Calmo |
|---|---|---|
| Mercado | | |
| Pernambuco Fair | | |
| Maceió Fair | 6.32 | 6.27 |
| American Fully Middling | 6.72 | 6.67 |
| American "Futures" para Julho | 6.22 | 6.18 |
| " " " Outubro | 5.86 | 5.82 |
| " " " Janeiro | 5.77 | 5.72 |
| " " " Março | 5.76 | 5.72 |
| São Paulo Fair | 6.62 | 6.57 |

Melhorou depois da abertura devido os requerimentos do commercio mas tornou a baixar devido liquidação.

TERMO AMERICANO — Disponivel, alta 5 pontos. Termo, alta 4 a 5 pontos.

## COTAÇÃO OFFICIAL DO ALGODAO

NO RIO DE JANEIRO

| *Dia 2 de junho corrente* | *Preço 10 kilos* |
|---|---|
| Fibra longa Seridó, typo 3 | 538000 a 538500 |
| Fibra longa Seridó, typo 4 | 508500 a 518000 |
| Sertão, typo 3 | 478000 a 488000 |
| Sertão, typo 5 | 438500 a 448000 |
| Mattas, typo 3 | nominal |
| Mattas, typo 5 | 428000 |
| Ceará, typo 3 | nominal |
| Ceará, typo 5 | 438000 |
| Paulista, typo 3 | 458000 a 458500 |
| Paulista, typo 5 | 438000 |

Entradas, 191 fardos. Saidas, 389 fardos. Stck, 11.544 fardos. Estado do mercado, sustentado.

*(Communicado da Inspectoria do Serviço de Plantas Texteis de Pernambuco).*

## MERCADO DE ALGODAO

NA PRAÇA

O mercado apresentou-se em posição calma, offerecendo os compradores negocios nas mesmas bases anteriores: Sertão 548000 e Matta 538000 a arroba, respectivamente.

As cotações que vigoraram foram estas:

Sertão .. 538000 a 558000
Matta .. 518000 a 548000
a arroba.

As entradas até o dia hontem attingiram ás seguintes quantidades:

| | *Kilos* |
|---|---|
| De procedencia deste Estado | 9.382.164 |
| De producção de outros Estados | 3.806.558 |

Não houve movimento de exportação.

## MERCADO DE ASSUCAR NA PRAÇA

O mercado deste producto apresentou-se em posição inalterada, tendo vigorado as seguintes cotações:

| | |
|---|---|
| Refinado 1.º (saccos) | 448000 |
| Refinado, 2.º (sacco) | 408000 |
| Usina, 1.º (sacco) | 448000 |
| Usina, 2.º (sacco) | 418000 |
| Crystal (sacco) | 398000 |
| Demerara (sacco) | 348200 |
| 3.º jacto (sacco) | 228000 |
| Branco (arroba) | 78000 a 78200 |
| Somenos (arroba) | 68000 a 68200 |
| Mascavo (arroba) | 48400 a 48600 |

Hontem entraram, apenas, 500 saccos de assucar banguê.

O movimento de exportação foi de 4.125 saccos, conforme a descriminação abaixo:

Para CEARA'. 200 saccos de refinado;
Para MARANHAO, 150 saccos de refinado;
Para SANTAREM, 280 saccos de triturado;
Para OBIDOS, 250 saccos de triturado;
Para PARINTINS, 150 saccos de triturado;
Para ITACOATIARA, 160 saccos de triturado e
Para MANAOS, 2.935 saccos de triturado e 200 de crystal.

O stock existente é de 859.855 saccos.

## COTAÇÃO DE VARIAS MERCADORIAS

*Cotação official do dia 2 do corrente:*

| | |
|---|---|
| Arroz pilado | 37$000 a 38$000 |
| Alcool puro 40° | [illegible] |
| Alcool puro, 42° | [illegible] |
| Alcool desnaturado | [illegible] |
| Aguardente | 13$000 |
| Bagas de mamona | [illegible] |
| Cera | 18$000 |
| Curoa de algodão | [illegible] |
| Café em caroço | 178$500 a 18$000 |
| Lem de Carnaúba | [illegible] |
| Couros seccos salgados | [illegible] |
| Couros seccos salgados | 48500 |
| Couros verdes salmourados | [illegible] |
| Farinha de mandioca | 135000 a 138000 |
| Fecula de mandioca | [illegible] |
| Feijão preto | [illegible] |
| Feijão Mulatinho | 63$000 a 65$000 |
| Milho | 179000 a 183000 |
| Prata | [illegible] |
| Pelles de cabra | 88000 a 95000 |
| Pelles de carneiro | 53800 a 68000 |

**COTAÇÃO DE TITULOS NA BOLSA DE FUNDOS PUBLICOS**

Recife, 3 de junho de 1936.

| *Apolices Federaes* | *Comp. Venc.* |
|---|---|
| Ao Portador 5 % | 8003000 8103000 |
| Reajustamento do vin 1:000$ 5 % | 630$000 |
| *Apolices Estaduaes* | |
| Ao Portador (Portuaria) 7 % | 6103000 |
| Ao Portador Emissão — 1927 7 % | 6105000 |
| Ao Portador Emissão — 1930 7 % | 6108000 |
| Bonus do Thesouro 5 % | 950$000 |
| Premiaveis vin 100$ 5 % | 98$000 |
| *Apolices Municipaes* | |
| Consolidadas 5 % | 500$000 |
| *Acções de Bancos e Companhias:* | |
| Banco Auxiliar do Commercio vin 40$ | 76$000 |
| Banco do Povo vin 30$ | 65$000 |
| Banco Central de Pernambuco vin 100$ | 420$000 |
| Cia Fiação e Tecidos de Pernambuco vin 300$ | 200$000 |
| Banco Regional de Pernambuco vin 50$ | 60$000 |
| *Letras hypothecarias* | |
| Banco de Credito Real de Pernambuco, juros de 6 % vin 100$ | 80$000 |

**ARRECADAÇÃO DA RECEBEDORIA DO ESTADO**

Em 2 de junho de 1936.

| | |
|---|---|
| Renda ordinaria | 115:506$000 |
| Do dia 1 ao dia | 235:695$000 |
| Total | 367:201$000 |

**MOVIMENTO MARITIMO**

**VAPORES ESPERADOS**

*Mez de Junho*

HOJE — *Itaimbé*, de Belem e escalas; *Almansora*, de Buenos Aires e escalas.

AMANHÃ — *Highland Princess*, de Londres e escalas.

6 — *Guyabá*, de Hamburgo e escalas; *Rodrigues Alves*, de Belem e escalas.

8 — *Herval*, de Porto Alegre e escalas; *Chuy*, de Belem e escalas.

11 — *Itaquiá*, de Belem e escalas.

13 — *Arlanza*, de Southampton e escalas.

15 — *Monte Paschoal*, de Buenos Aires, e escalas; *Piratiny*, do sul.

17 — *Highland Chieftain*, de Buenos Aires e escalas.

19 — *Highland Brigade*, de Londres e escalas.

20 — *General Osorio*, de Hamburgo e escalas.

**VAPORES A SAIR**

*Mez de Junho*

HOJE — *Itaimbé*, para Porto Alegre e escs.; *Almansora*, para Southampton e escalas.

AMANHÃ — *Highland Princess*, para Buenos Aires e escalas.

6 — *Guyabá*, para Santos e escalas; *Rodrigues Alves*, para Santos e escalas.

9 — *Herval*, para Tutoya e escalas.

10 — *Chuy*, para Porto Alegre e escalas.

11 — *Itaquiá*, para Porto Alegre e escalas.

12 — *Arlanza*, para Buenos Aires e escalas.

15 — *Monte Paschoal*, para Hamburgo e escalas.

17 — *Piratiny*, para Porto Alegre e escalas; *Highland Chieftain*, para Londres e escalas.

19 — *Highland Brigade*, para Buenos Aires e escalas.

**TABELLA DE PREÇOS DE CANNAS**

Tabella para o pagamento das cannas de demerara nesta safra, conforme combinação com o Syndicato dos Plantadores de Canna, é a seguinte:

1ª cathegoria — 17.910.
2ª cathegoria — 16.890.
3ª cathegoria — 15.175.
como segue:

Limitação de Pernambuco menos as das usinas Crauatá e Camorim Grande — 4.635.377.

Quotas de demerara:

400.000 — c/taxa a 29.700 (s/ taxa 11.880.000 (c/ taxa).
726.036 — s/ taxa a 25.000 — 17.430.984.000 (s/ taxa) — 19 819.982.000 (c/ taxa).
385.000 — c/ taxa a 32.700 — 12.589.500.000 (c/ taxa) — 44.089.482.000
Media c/ taxa Rs. 29.166.
Menos:
Taxa — 3.000.
Sacca — 2.200 — 5.200 — 23.966
Por arroba — Rs. 5.991.

8 % cof. accordo entre nos e o Syndicato dos Plantadores em 10/11/1933. — 170.

Base crystal — 6.470.

A percentagem das quotas de demerara foi de 34,062 %.

**PAUTA SEMANAL DAS MERCADORIAS DE PRODUCTAO E MANUFACTURA DO ESTADO SUJEITAS AO IMPOSTO DE EXPORTAÇÃO**

Semana de 1 a 6 de junho de 1936.

Aguardente de cannas, litro $000; Alcool, litro $000; Algodão em pluma ou em rama, kilo 2$610; Assucar refinado 1º kilo $710; Assucar refinado 2º, kilo $500; Assucar crystal, kilo $600; Assucar usina, kilo $660; Assucar demerara, kilo $540; Assucar branco, kilo $470; Assucar somenos, kilo $410; Assucar [illegible], kilo $330; Assucar mascavado, kilo $300; Arroz pilado, kilo $770; Bagas de mamona, kilo $530; Borracha de mangabeira, kilo 3$000; Borracha de mangaba, kilo [illegible]; Cacáu, kilo 1$200; Café em caroço, kilo 1$150; Caroço de algodão, kilo $130; Cêra de carnaúba, kilo 3$500; Côcos descascados, kilo $220; Couros seccos salgados, kilo 4$170; Couros seccos salgados, kilo 2$900; Couros verdes salmourados, kilo 2$330; Farinha de mandioca, kilo $370; Fecula de mandioca, kilo $120; Feijão, kilo 1$100; Milho, kilo $290; Ouro, gramma 15$000; Prata, gramma $600; Pelles de cabra, kilo 13$330; Pelles de carneiro, kilo 9$000.

Os demais productos acham-se na pauta geral.

**TABELLA DE TAXAS PARA O ARMAZENAMENTO DE MERCADORIAS, APRESENTADA EM CARACTER PROVISORIO DO ARMAZEM FRIGORIFICO DO PORTO DO RECIFE**

Taxas por kilo por 15 dias ou fração.

MERCADORIAS — Abacaxis, $010; Ameixas, $040; Amendoas, $040; Aveia, $030; Aves, $070; Bacalhau, $030; Bananas, $006; Batatas, $003; Banha, $008; Banha, $020; Camarões frescos, $030; Camarões seccos, $020; Carne congelada, $030; Carne verde a resfriar ou resfriada, $060; Castanhas, $010; Cebolas, $010; Cevada, $010; Cerveja, $020; Ervilhas seccas, $016; Feijão, $010; Figos frescos, $080; Fumo em folhas não especificadas, $020; Fumo em folha ou preparado, $080; Laranjas e limas, $010; Damascos seccos, $030; Doces, $060; Legumes, $030; Leite, $080; Maçãs, $023; Mangas, $015; Manteiga, $015; Milho, $008; Peixes seccos ou salgados, $030; Queijos, $020; Salame, $020; Toucinho, $015; Uvas, $020; Vinhos, $080; Pelles confeccionadas, $200; Presuntos, Gelo (kilo).

**Tintas para escrever e canetas automaticas**

**STEPHENS**

(inglesa)

inalteravel, qualidade garantida. Nas principaes livrarias, ou com o agente:

W. R. BRAGA

Rua Vigario Tenorio, 105—2.º

Phone 9217

**Movelaria Paulista**

BERISON & CHAPIRO

Grande sortimento de MOVEIS do Estado e do Sul do Paiz

Stock permanente de JUNCO e dos AFAMADOS SAO BERNARDO

VENDAS A VISTA

Preços sem competencia

Rua do Aragão N. 17

Recife — Pernambuco

**PENHORES ?**

Procure a casa "MOREIRA" a unica que offerece melhor offerta e cobra menor juro. Acceitam-se por conta de suas cautellas qualquer importancia. Rua das Laranjeiras n. 26.

Joaquim Moreira da Silva Junior

**ENCRUZILHADA**
Praça da Encruzilhada Phone: 2-8-4-5-1
HOJE
A MARCA DO VAMPIRO
Film da METRO, — com — Boris Karloff

**S. JOSÉ**
Rua Domingos Theotonio n. 278
HOJE
LUA DE MEL PARA TRES
Film da FOX, — com — Zazu Pitts
No mesmo programma: — Caçando o assassino

**PARQUE**
Rua do Hospicio, 81 Phone: 2-2-3-6
HOJE
Matinée ás 14,30
Soirée ás 19 e 21 horas
OS CAVALLEIROS DO REI
Film da PARAMOUNT, — com — Carl Brisson e Mary Ellis

**Sto AMARO**
Avenida Cruz Cabugá, 483 Funcciona aos Domingos, Segundas, Quartas e Sextas-feiras
AMANHÃ
DEI MEU AMOR
Film da UNIVERSAL, — com — Paul Lukas
No mesmo programma: — Trilha da Vingança
Desempenho de Tom Tyler

**ROYAL**
Rua João Pessôa, 271 Phone: 4-7-6-3
HOJE
Matinée ás 13,30
Soirée ás 18,30
A ABYSSINIA COMO ELLA É
Film documentario da PARAMOUNT.

**PINA**
Av. Barbosa Bandeira Funcciona aos Domingos, Segundas, Quartas e Sextas-feiras
AMANHÃ
CONFISSÕES DE UMA SOLTEIRA
Film da METRO, — com — Ann Harding e Robert Montgomery
No mesmo programma: — Quando um homem vê perigo

**IDEAL**
Passeio de Terço 61 Phone 6195
HOJE
AVE DE FOGO
Film da WARNER, — com — Ricardo Cortez
C. C. C. Improprio para menores
No mesmo programma: — Sêde de Justiça

**CAMARELLA**
Rua Padre Lemos
HOJE E AMANHÃ
O TERROR DAS PLANICES
Desempenho de Tom Tyler
No mesmo programma: — Os Bandoleiros do Valle do Fogo
5.ª serie da UNIVERSAL, com John Mac Brown

**GLORIA**
Praça da Penha 38-42
HOJE
Matinée ás 12 horas
Soirée ás 18 horas
PRESTIGIO
Desempenho de Adolphe Menjou
No mesmo programma: — Cinderella a força
Film da FOX, com Janet Gaynor

**REAL**
Rua Real da Torre
HOJE
G—MEN
Film da WARNER, James Cagney
C. C. C. Improprio para menores

**MODERNO**
Praça Joaquim Nabuco
HOJE
Matinée ás 14,30
Soirée ás 19 e 21 horas
O DELATOR
Film da R. K. O., — com — Victor Mc Laglen, Heather Angel e Margot Grahame
C. C. C. Improprio para menores

**ESPINHEIRENSE**
Phone: 2-3-5-1-8 Avenida João de Barros
AMANHÃ
ESPERANÇA QUE NASCE
Film da UNIVERSAL, — com — Buck Jones
No mesmo programma: — Direito á Felicidade
Film da PARAMOUNT, com Francis Lederer

**CINE OLINDA**
Carmo — Olinda
HOJE
COMPRANDO BARULHO
Film da WARNER, — com — James Cagney

**POLYTHEAMA**
Rua Barão de São Borja
HOJE
AVE DE FOGO
Film da WARNER, — com — Ricardo Cortez
C. C. C. Improprio para menores
No mesmo programma: — Sêde de Justiça

**S. MIGUEL**
Largo da Paz — Afogados
HOJE
A FARRA DOS DEUSES
Film da UNIVERSAL, — com — Allan Nowbray

**CENTRAL**
Largo da Paz — Afogados Funcciona aos Domingos e Segundas
DOMINGO
CASADOS POR DESPEITO
— com — Sylvia Sidney e Gene Raymond


# PEQUENOS ANNUNCIOS

**OS ANNUNCIOS NESTA SECÇÃO DE PROCURA E OFFERTA DE EMPREGADOS, ALUGUEL e VENDA DE CASAS, SÃO COBRADOS NO BALCÃO AO PREÇO DE 100 RÉIS A LINHA, POR VEZ**

## CASAS — TERRENOS — PROPRIEDADES

ALUGA-SE — Um palacete a' Avenida Visconde de Albuquerque, junto ao n.º 474, Magdalena.

ALUGA-SE a casa á rua Luiz de Mendonça 178 (São José). Tem bons commodos, saneamento, agua e luz. Leve fiança e idonea. Trato á rua da Gloria 474.

ALUGA-SE um optimo e confortavel chalet, a' rua Desembargador Góes Cavalcante n.º 298, em Parnamirim. A tratar a' rua da União 367.

ALUGA-SE uma bôa casa com cinco quartos internos, três salas e grande quintal arborisado, sita a' Avenida Dias Martins n.º 407. Aluguel commodo.

ALUGA-SE uma casa com duas salas e cinco quartos, agua, luz e banheiro, num sitio aprasivel, murado e com fruteiras. Aluguel 200$000. A tratar na casa junto. Rua das Palmeiras 121 — Poço — Caldeireiro — Linha de bonds de Dois Irmãos.

ALUGA-SE ou vende-se uma casa com grandes accommodações, grande quintal murado e arborisado, agua etc., sita a' Avenida Aprigio Guimarães 102. Preço rasoavel.

CASA — Pequena familia deseja alugar uma casa modesta, até 130$000, nos bairros de S. José ou Bôa Vista. Offerece fiança idonea. Cartas na posta-Restante deste jornal para N. V.

VENDE-SE uma casa com 3 quartos, 3 salas, agua, luz e mais uma pequena torrefação de café em funcionamento e tambem um pequeno deposito de estiva bem localisado, negocia-se tudo ou parcelladamente. A tratar a' Rua João de Deus 239 — Torre.

## AUTOMOVEIS

ACHA-SE A' VENDA, na garage Victoria a' rua Imperial, 1039, Phone 6788, 9 carros Ford Passeio 1929; 2 carros Ford Passeio 1934 Sedan 4 portas luxo; 1 Barata Ford 1929; 1 Sedan Ford 1929 2 portas; 1 Sedan Chevrolet 1928 4 portas; 1 carro Ford de entrega 1929; 1 caminhão Ford 1929; 1 caminhão Ford 1933.

## PONTO PARA NEGOCIO

NEGOCIO URGENTE — Vende-se uma vaccaria bem localisada, com bôa baixa de capim, junto a' linha de bond. Garante-se 100 litros diarios, todos bem collocados. A tratar a' rua da Concordia 312. O motivo se dirá na occasião.

VENDE-SE a tipografia da "Gazeta de Limoeiro", a unica da cidade e uma das melhores do interior do Estado. Largamente afreguezada em varios municipios e com proporções para grandes negocios. A tratar na redação da mesma na cidade de Limoeiro.

VENDE-SE em Rio Branco o "Hotel Central", localisado á praça João Pessoa, n. 38, em frente á estação Central, com optimos commodos e numerosa freguezia. O motivo da venda é ter o proprietario de ausentar-se desta cidade para outro Estado. Negocio a tratar com o proprietario do Hotel acima, a qualquer hora do dia.

## RADIO

RADIOS — O seu radio precisa de concerto? Telephone para 2362. Imperatriz 121. Trabalho rigorosamente garantido a preços modicos.

## EMPREGOS

AMA — Precisa-se de uma para cosinha, a tratar rua do Nogueira n. 229.

FRANCISCO ALVES DE SOUZA — Empreiteiro autorizado do Saneamento do Recife, empreita serviços de installações de aguas e esgotos. Orçamentos gratuitos. Póde ser procurado a' rua das Trincheiras, 40 — Recife.

PRECISA-SE — Precisa com pratica. Fabrica de Balas Pedstando, R. São Jorge 157.

PROCURA-SE uma costureira com muita pratica em bolsas e carteiras, a tratar na Casa Republia, rua da Imperatriz n. 27. E' excusado apresentar-se quem não tiver competencia.

PRECISAM-SE — Representantes no interior do Estado de Pernambuco. Fabrica de Balas Pedstando. R. São Jorge, 158.

## PIANOS

PIANOS — Unica casa apparelhada para concertos e afinações de Pianos e Serafinas de todos os fabricantes, empregando material de 1.ª ordem. Nos 17 annos desde que fundou-se a officina, nem uma reclamação. Aluga-se pianos. Rua do Hospicio n. 38.

## DIVERSOS

A FRAQUEZA, a magrem, a velhice precoce que sentis, desapparecerão em pouco tempo usando um tonico racional. Usae Fibrogenol. Em dois mezes sentireis a sensação da mocidade recuperada integralmente numa onda de sangue novo e quente que vos dará a energia e a força de um OTHELO. O Fibrogenol é fabricado exclusivamente nos Laboratorios da Agua Rabello. Encontra-se em qualquer pharmacia.

AGRICULTORES E CRIADORES — A Casa Agro-Pecuaria mantem completo stock de productos veterinarios, agricolas, ferragens novas e usadas, adubos, forragens, medicamentos e alimentos para aves, formicidas e tudo concernente á vida rural. — Rua Barão da Victoria, n.º 235 (Em frente á Estação Central). — RECIFE — PERNAMBUCO. — Telephone: 2381.

AS pessôas que viajam devem ter em suas "valises" um frasco de Agua Rabello, porque assim tem a seu alcance e em qualquer parte um medicamento que constitue a mais completa e mais prompta medicação de urgencia. Agua Rabello cura as picadas de insectos, queimaduras, ferimentos, hemorrhagias, colicas, indigestões.

A GRIPPE enfraqueceu-vos? Cuidado!!! Deveis recuperar o vigôr e impedir que a Tuberculose inicie a sua faina de destruição da vida! Usae Fibrogenol e em 30 dias vos sentireis forte e robusto. Fabricado no Laboratorio da Agua Rabello.

AS senhoras cujas funcções eliminadoras acham-se perturbadas são presas de permanente irritabilidade que mais accentua-se na epocha mensal. O Regulador Maciel é o medicamento que lhes convém. Fabricado no Laboratorio da Agua Rabello.

A'S SENHORAS cuja Epocha Mensal é cheia de atrozes soffrimentos devem usar o Regulador Maciel, medicamento calmante e ao mesmo tempo fortificante do utero e orgãos annexos. Fabricado no Laboratorio da incomparavel Agua Rabello — Curativa. — Procurae-o nas Pharmacias.

RUBOES — Cachecia syphilitica. Blennorrhéas, Queda do Cabello devido a syphilis: Usae o Elixir de Carnauba e Sucupira Composto, medicamento de effeitos comprovados durante 52 annos. Fabricado no Laboratorio Rabello.

COLICAS do utero e dos ovarios: usar o Regulador Maciel, medicamento de acção permanente, fortificante e calmante. Fabricado no Laboratorio da Agua Rabello.

COLICAS, diarrhéa, vomitos ou nauseas, dôr do estomago, vomitos de sangue ou escarros sanguineos, dôr de garganta e dos ouvidos, inflammação do nariz e coryza, olhos inflammados... Usae sem demora a Agua Rabello — Curativa — o melhor antiseptico para uso INTERNO e EXTERNO. Encontra-se em todas as pharmacias do Brasil.

ENERGIA — Vitalidade — robustez! Os atributos que identificam os homens em plena juventude e que constituem a maior felicidade e a fonte do amôr, a multiplicação do genero humano... Quereis obter isto? Usae FIBROGENOL. O Elixir da longa vida. Fabricado no Laboratorio da famosa Agua Rabello.

CARIMBOS de borracha, chapas abertas e sinetes — encommendem directamente na Fabrica, á rua do Imperador 255 — 1.º — Souza Lemos & Cia.

CRIADORES E AGRICULTORES — Antes de fazerdes qualquer compra de productos veterinarios ou agricolas, consultae os preços da Casa Agro-Pecuaria, a unica do genero no Norte do Brasil. Rua Barão da Victoria, n.º 325 (Em frente á Estação Central. — RECIFE — PERNAMBUCO.

CARROS-BERÇOS para Babies. Diversos typos e preços. Andadores para babies aprender andar. Grande sortimento no Bazar-Allemão.

EXOSTOSES, feridas, cancros venereos, laryngites, escrophulas, boubas, tuberculos syphilliticos, são molestias perigosas que o Elixir de Carnauba e Sucupira Composto combate. O Elixir de Carnauba vem beneficiando a humanidade desde 1882. Fabricado exclusivamente no Laboratorio da Agua Rabello. Vende-se em qualquer pharmacia.

FERRAGEM DE ENGENHO BANGUÊ — Vende-se uma para fabricação em 12 horas, de 30 fôrmas de assucar de 75 ks. Moendas com grade de madeira, machina, caldeira, de fogo de assentamento, tachas e 500 fôrmas de madeira. Tambem vende-se um alambique, cubas e deposito para aguardente. Informações: Rua Sigismundo Gonçalves, 106 — Recife.

LACES FROM CEARA' — Lace-towels, labirintho, embroideries, coverlets, center-cloths, handkerchiefs, point laces of the very finest description. Ladies and childrens dress and underclothing made to order with the utmost perfection. PAULINO CAMARA STREET, 51 — 1st. floor. (Entrance on the right side of the building).

MOTOR PARA ILUMINAÇÃO — Vende-se um 72 HP. com dinamo, em perfeito estado de conservação. Vêr e tratar no Largo da Soledade, 1132.

MACHINAS ELECTRICAS — Dynamos de 500 á 20.000 velas, 110-220 volts. Motores de corrente continua e alternada, monophasicos e triphasicos. 110-220-380-440 volts, de 1 á 50 H.P. 1 grupo Delco-Lith de 1.500 velas 32 v. com bateria de 16 elementos. 1 Bomba "Tanger", de 1, 3|4 pg. 1 machina de vulcanizar camaras de ar. 1 grupo Electrico proprio para cinema. Enrolamentos e montagem geral. Accumuladores. Posto de Serviço: cargas, reparações e venda. Assumimos inteira responsabilidade pelo fornecimento dos concertos e machinas vendidas, pelo prazo de 12 mezes. Preço sem competidor. Orçamento gratis. Facilidade de pagamento, na "A ELECTRIFICADORA". Travessa Marques de Herval 137 — Antiga da Concordia — Recife.

MOVEIS USADOS e qualquer objecto de casa familiar ou escriptorio. Compram-se na MOVELARIA PIRES, a' rua Tobias Barreto n.º 327 (esquina com a rua da Concordia). O pagamento é feito pelo justo valor do objecto; negocio rapido e franco.

MEDICOS de grande reputação sem reconhecido e comprovado a efficacia do Elixir de Carnauba e Sucupira Composto no tratamento de todas as molestias syphilliticas. Sua reputação está caracterisada no grande numero de attestados medicos e de pessôas curadas. Procurado no Laboratorio da afamada Agua Rabello.

MOVEIS USADOS — De qualquer especie. Compra e vende — Rua Direita 178.

MARAVILHA das maravilhas! Em os domicilios, nas praias, nos campos nos toucadores, nos desportos, em viagens... a Agua Rabello constitue a mais sensata previdencia como medicamento de emergencia, como curativo seguro.

OBESIDADE — Gordura excessiva — Menstruação Irregular. Usar sem demora o Regulador Maciel, fabricado nos Laboratorios da conhecida Agua Rabello — Curativa.

O SANGUE impuro é origem de males sociaes, e acarreta a destruição da raça e a deformação do physico. O Elixir de Carnauba e Sucupira Composto purifica o sangue e salvará a prole de muitos males. Este medicamento pode ser usado sem levar em conta sexo ou idade. Encontra-se em todas as pharmacias e drogarias do Brasil.

O RHEUMATISMO deforma, é desclegante, é torturante... Soffreis deste terrivel mal?
O Elixir de Carnauba e Sucupira Composto será o vosso salvador, pois elle combate o rheumatismo em suas diversas fórmas e manifestações. Procurae o Elixir de Carnauba nas pharmacias e drogarias. Fabricado somente no Laboratorio da maravilhosa Agua Rabello — Curativa.

PRESTAE attenção! Os banhos frios pela manhã são tidos além do necessario para manter uma bôa hygiene do corpo. Os banhos mornos particiais são emollientes e calmantes. Usando o depurativo do sangue Elixir de Carnauba e Sucupira poderá tomar banhos frios ou mornos. O Elixir de Carnauba é fabricado no Laboratorio da Agua Rabello e encontra-se em todas as Pharmacias.

PARA curar feridas syphilliticas, Ozena — corrimento pelo nariz — e pustulas arthriticas, deveis usar o Elixir de Carnauba e Sucupira Composto. Fabricado no Laboratorio da Agua Rabello.

PARA curar fistulas, furunculos, feridas cancerosas e chronicas, de origem syphilitica ou arthritica usae o Elixir de Carnauba e Sucupira Composto fabricado no Laboratorio da conhecida Agua Rabello — Curativa.

PARA restituir aos seios sua primitiva opulencia é preciso usar um medicamento cuja acção seja renovadora e geradora dos musculos. Obtereis isto com o Fibrogenol, fabricado no Laboratorio da Agua Rabello.

PREFERI sempre entre todos os depurativos do sangue o Elixir de Carnauba e Sucupira Composto, premiado pela Exposição Universal de S. Luiz (E.U.A.) e Exposição Nacional de 1922 e varias outras exposições. Fabricado no Laboratorio da Agua Rabello.

PERDEU-SE a carteira de identidade do sr. Pedro Celestino da Costa, de Barreiros. Quem encontral-a tenha a bondade de entregar no HOTEL COMMERCIAL, que será gratificado.

PALHAS ou canudos para refrescos. Recebeu da Allemanha o Bazar-Allemão.

QUEIMADURAS, contusões, talhos e ferimentos ou outros quaesquer accidentes que necessitam um medicamento de urgencia, de effeitos certos, devem ser tratados com a Agua Rabello, pois evita a infecção e é um prompto alivio para as dôres.

RELOGIOS annuaes de uma corda. A preço de pasmar. Bazar-Allemão.

RENDAS DO CEARA' — Toalhas de renda e labirinto, bordados, panos de centro, colchas, rendas, dos mais finos lavôres, para enxovaes de casamentos, batisados, etc. Confeccionam-se vestidos para senhoras e roupas para creanças. — RUA PAULINO CAMARA, 51, 1.º andar (antiga Cambôa do Carmo).

SI depois de uma molestia prolongada sentis desanimo febra e tosse todas as tardes, deveis prevenir-vos contra a TUBERCULOSE. Usae Fibrogenol, o melhor Reconstituinte pôr ser mais rapido em seus effeitos e de optimo sabôr. Fabricado unicamente no Laboratorio da Agua Rabello. Vende-se nas Drogarias e Pharmacias.

SENHORAS e senhoritas! — Conseguireis ter um busto formoso e desenvolvido, formando uma plastica harmonicos e attendendo ás exigencias modernas, usando o Fibrogenol — o grande renovador dos musculos. Fabricado no Laboratorio da Agua Rabello.

SI ao praticardes um esporte qualquer, fordes victima de um accidente, recorrei immediatamente á Agua Rabello e só assim tereis a segurança absoluta de uma prompta cura e a garantia contra uma perigosa infecção. Vende-se nas bôas pharmacias e Drogarias da vasta Republica Brasileira.

SENTIS desanimo, cansaço e tonturas, quando precisaes entregar-vos aos estudos ou tarefas que demande acurada applicação intellectual? Sentis difficuldades em assimilar, comprehender, expôr os assumptos da tarefa escolar ou de vosso labôr de homem de estudos? Necessariamente tendes esgotamento cerebral. Usae Fibrogenol e em pouco tempo tereis recobrado o poder de vossa mentalidade. Não acceitei similares. O Fibrogenol é fabricado unicamente nos Laboratorios da afamadissima Agua Rabello. Encontra-se em qualquer pharmacia.

SYRINGAS ALLEMÃES — Typo Luer e Agulhas de aço, nickel, de superior qualidade. Grande sortimento no Bazar-Allemão.

TEMEIS a Tuberculose? Desejaes ser forte e robusto? Usae Fibrogenol, o melhor de todos os Reconstituintes, o mais saboroso, o mais energico e por isto mesmo o mais barato. Em 30 dias observareis augmento de peso. Fabricado no Laboratorio da maravilhosa Agua Rabello.

SENHORA! — Complete a educação e a saúde de seu filhinho, tendo a seu alcance um vidro de Agua Rabello, ensinando-o a applical-a como medicamento de emergencia de effeitos absolutamente garantidos.

SEMENTES DE FLORES E HORTALIÇAS — As sementes melhores para hortas e jardins, se vendem a' rua do Rangel n. 80 — Pharmacia.

UMA bôa dona de casa nunca se esquece de ter em seu lar o necessario para o conforto de seu esposo e filhos e terá completada a sua acção se tiver sempre a seu alcance um frasco da maravilhosa Agua Rabello, prevenindo accidentes tão frequentes em todas as occasiões. Encontra-se a Agua Rabello — Curativa — em todas as pharmacias, drogarias e barbearias.

ULCERAS, tumores de origem syphilitica, lymphatica ou arthritica, curam-se com o Elixir Carnauba e Sucupira Composto, fabricado no Laboratorio da Agua Rabello.

VENDE-SE — Diversas machinas de uma officina de serralheiro, balão para solda a oxygenio, motores electricos, transmissões e grande telheiro, parte de telhas de barro e parte de telhas de zinco, trespassa-se o arrendamento da casa que tem espaçosos commodos para familia. Rua Coronel Lamenha n.º 128

V. EXCIA. deve preferir um medicamento regulador cujos effeitos sejam evidentes. Prefira pois o Regulador Maciel, fabricado no Laboratorio da Agua Rabello.

VALORISE O SEU TERRENO — Plantando fructeiras de qualidade. Vende-se um lote de 100 mangueiras de qualidade finissima, da Ilha de Itamaracá, prestes a darem fructo. Falar na avenida Marques de Olinda n. 205 — armazem.


COMBATA A SYPHILIS! TOMANDO
**Elixir de Nogueira**
FERIDAS, ESPINHAS, ECZEMAS, ULCERAS, RHEUMATISMO, etc.


## Avisos funebres

**WALDEMAR PERALES**
SETIMO DIA

Alderico Pereira Rego, esposa e filhos convidam seus parentes e amigos para assistirem ás missas que mandam celebrar na Ordem Terceira de São Francisco ás 8 horas de sabbado 6 do corrente mez, por alma de seu sempre amigo WALDEMAR PERALES.

Antecipam seus agradecimentos aos que comparecerem a este acto de religião.

**WALDEMAR PERALES**

Mary Tavares Perales e filha, Maria Izabel Perales (ausente), Elisa Perales Ayres e filhos (ausentes), Raymundo Perales, esposa e filhos (ausentes), José Perales e filhos (ausentes), José Carlos Véras e esposa (ausentes), Maria Luiza Tavares e filhos, Alderico Pereira Rego, esposa e filhos convidam seus parentes e amigos para assistirem ás missas que mandam celebrar por alma do seu inesquecivel esposo, pae, filho, irmão, cunhado, genro, tio e amigo WALDEMAR PERALES, na Ordem Terceira de S. Francisco, ás 8 horas de sabbado (6) do corrente.

Antecipam os seus agradecimentos aos que comparecerem.

Haverá salva para cartões.

**LEOPOLDINA M. DE SOUZA LEÃO**
SETIMO DIA

Rita de Souza Leão Martins e Odilon de Souza Leão e familia, dolorosamente compungidos pelo fallecimento de sua inesquecivel cunhada e tia — LEOPOLDINA M. DE SOUZA LEÃO, convidam seus parentes e amigos para assistirem á missa que, em suffragio de sua alma, farão celebrar na Matriz da Bôa-Vista, ás 8 horas da proxima quinta-feira, 4 do fluente.

Agradecem a todos aquelles que comparecerem.


**GUSID & CIA.**
GRANDE DEPOSITO
CASEMIRAS E BRINS DE LINHO, NACIONAES E —ESTRANGEIROS— IMPORTAÇÃO DIRECTA
CAPAS DE BORRACHA PARA HOMENS E MANTEAUX DE TODAS AS ESPECIES PARA SENHORAS
AVIAMENTOS PARA ALFAIATES, Etc. PREÇOS DE FABRICA
R. LIVRAMENTO N. 47-1.º
RECIFE

**REUMATISMO**
EM TODAS AS BOAS DROGARIAS E FARMACIAS
**ESSENCIA PASSOS**
DEPOSITARIOS: DROGARIAS BRASILEIRAS RUA DOS ANDRADAS, 21 — RIO

**CASA FUNERARIA BAPTISTA**
Rua da Conceição N. 22 - Phone 2463
Casa de primeira ordem
Perfeita organisação em serviços funerarios, no que ha de mais moderno. MATERIAL COMPLETAMENTE NOVO.
Encarrega-se de fazer enterros de todas as classes, do mais modesto ao ALTO-LUXO, como: Ataudes entalhados, envernisados de metal, forrados de lindos velludos da melhor qualidade que existe; em preto, roxo e branco.
Ataudes proprios para EMBALSAMAMENTOS chegados da America do Norte em madeira, METAL, BRANCO e BRONZE, forrados a metal, chumbo e sêda com vidros e alças em toda extenção.
Dispõe de Eças modernas e castiçaes de metal para emprestimos.
Stock permanente de finas corôas de metal e biscuit, de todos os tamanhos, preços e qualidades sem competencia.
Dispõe de automovel de LUXO, além de dois outros para cada classe.
TUDO NOVO E DO QUE HA DE MAIS MODERNO
ABRE-SE A QUALQUER HORA DA NOITE
PREÇOS SEM COMPETENCIAS

CRIANÇAS ANEMICAS, LYMPHATICAS E RACHITICAS
**JUGLANDINO**
SABOROSO XAROPE IODO PHOSPHO CALCICO
FRANCISCO GIFFONI & CIA.-RUA 1.º MARÇO, 17-RIO


**D.ª LEOPOLDINA MESQUITA DE SOUZA LEÃO**
SETIMO DIA

Euclides José de Souza Leão, senhora e filhos, Jayme Coêlho de Almeida, senhora e filhos, Perminio de Souza Leão, senhora e filhos, Prof. Arminio Fraga, senhora e filhos, Luiz de Souza Leão, senhora e filhos, Anisio de Castro, senhora e filhos, Viuva Antonio de Souza Leão e filhos, Rita de Souza Leão Martins, André de Arruda Falcão, senhora e filhos, Honorio R. Pinto de Souza, senhora e filhos; convidão aos seus parentes e amigos para assistirem ás missas que mandam celebrar por alma de sua extremosa e inesquecivel, sogra, mãe, avó, cunhada e tia — LEOPOLDINA MESQUITA DE SOUZA LEÃO — na Matriz da Bôa-Vista ás 8 horas de quinta-feira, 4 do corrente.

Antecipam o seu agradecimento aos que comparecerem.

# NAVEGAÇÃO

## MALA REAL INGLEZA

ROYAL MAIL LINES LTD.

**PARA O SUL**

**"HIGH. PRINCESS"**

Esperado neste porto no dia 5 de junho, sahirá depois de indispensavel demora para os portos de: Rio de Janeiro, Santos, Montevidéo e B. Aires.

**"ARLANZA"**

Esperado neste porto no dia 12 de Junho, sahirá depois de indispensavel demora para os portos de: Bahia, Rio de Janeiro, Santos, Montevidéo e Buenos Ayres.

VAPORES ESPERADOS

| | |
|---|---|
| "High. Brigade" | 19.6.936 |
| "High. Patriot" | 3.7.936 |
| "Almanzora" | 10.7.936 |
| "High. Monarch" | 17.7.936 |
| "High. Chieftain" | 31.7.936 |
| "Arlanza" | 7.8.936 |

**PARA A EUROPA**

**"ALMANZORA"**

Esperado neste porto no dia 4 de Junho, sahirá depois de indispensavel demora para: S. Vicente, Madeira, Lisbôa, Vigo, Cherbourg e Southampton.

**"HIGH. CHIEFTAIN"**

Esperado neste porto no dia 17 de Junho, sahirá depois de indispensavel demora para os portos de: Las Palmas, Lisbôa, Vigo, Boulogne e Londres.

VAPORES ESPERADOS

| | |
|---|---|
| "Arlanza" | 2.7.936 |
| "High. Brigade" | 14.7.936 |
| "Almanzora" | 30.7.936 |
| "High. Monarch" | 14.8.936 |
| "Arlanza" | 27.8.936 |
| "High. Princess" | 11.9.936 |

Para passagens, fretes e mais informações com o Agente:

M. NAUGHTON RUMBO

RUA DO BOM JESUS, 236 — PHONE 9.1.1.8

## Companhia Nacional de Navegação Costeira

VAPORES PARA O SUL

**ITAIMBE'** — Esperado dos portos do norte no dia 4 — quinta-feira — sahirá no mesmo dia para os portos de: Maceió, Bahia, Victoria, Rio de Janeiro, Santos, Rio Grande e Porto Alegre. (Não receberá carga para Victoria).

Recebe-se carga para os portos de: Aracajú, Ilheus, S. Francisco, Itajahy, Imbituba e Florianopolis, com cuidadosa baldeação em Rio de Janeiro. Recebe-se tambem carga para Pelotas, com alivio em Rio Grande.

**ITAGIBA** — Esperado de Cabedello no dia 10 — quarta-feira — sahirá no mesmo dia para os portos de: Maceió, Bahia, Victoria, Rio de Janeiro, Santos, Paranaguá, Antonina, Florianopolis, Rio Grande, Pelotas e Porto Alegre.

Recebe-se carga para os portos de: Aracajú, Ilhéus, S. Francisco, Itajahy e Imbituba, com cuidadosa baldeação em Rio de Janeiro.

**ITAQUICE'** — Esperado dos portos do norte no dia 11 — quinta-feira — sahirá no mesmo dia para os portos de: Maceió, Bahia, Victoria, Rio de Janeiro, Santos, Rio Grande e Porto Alegre. (Para Victoria não receberá carga).

Recebe-se carga para os portos de: Aracajú, Ilheus, S. Francisco, Itajahy, Imbituba e Florianopolis, com cuidadosa baldeação em Rio de Janeiro. Recebe-se tambem carga para Pelotas, com alivio em Rio Grande.

**ITAPE'** — Esperado dos portos do norte no dia 18 — quinta-feira — sahirá no mesmo dia para os portos de: Maceió, Bahia, Victoria, Rio de Janeiro, Santos, Rio Grande e Porto Alegre. (Não receberá carga para Victoria).

**ITAHITE'** — Esperado dos portos do norte no dia 25 — quinta-feira — sahirá no mesmo dia para os portos de: Maceió, Bahia, Victoria, Rio de Janeiro, Santos, Rio Grande e Porto Alegre. (Não receberá carga para Victoria).

Recebe-se carga para os portos de: Aracajú, Ilheus, S. Francisco, Itajahy, Imbituba e Florianopolis, com cuidadosa baldeação em Rio de Janeiro. Recebe-se tambem carga para: Pelotas, com alivio em Rio Grande.

VAPORES PARA O NORTE

**ITAPE'** — Esperado dos portos do sul no dia 5 — sexta-feira — sahirá no mesmo dia para os portos de: Natal, Areia Branca, Fortaleza, São Luiz e Pará.

Recebe-se carga para os portos de: Santarem, Obidos, Parintins, Itacoatiara e Manaus, com cuidadosa baldeação em Pará.

**ITAGIBA** — Esperado dos portos do sul no dia 8 — segunda-feira — sahirá no mesmo dia para: Cabedello.

**ITAHITE'** — Esperado dos portos do sul no dia 11 — quinta-feira — sahirá no mesmo dia para os portos de: Natal, Areia Branca, Fortaleza, São Luiz e Belém.

Recebe-se carga para os portos de: Santarém, Obidos, Parintins, Itacoatiara e Manaus, com cuidadosa baldeação em Belém do Pará.

ULYSSES F. CORREIA

Avenida Alfredo Lisboa n. 1 — Telephones: Informações 9864 — Soc. Fretes 9087

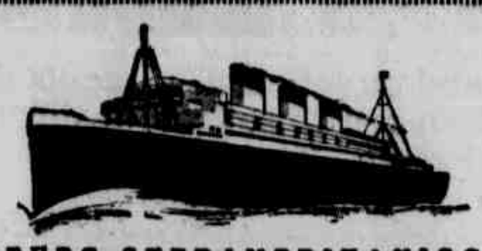

HAMBURG-SUDAMERIKANISCHE DAMPFSCHIFFFAHRTS-GESELLSCHAFT

(Companhia Hamburguesa Sul-Americana)

SERVIÇO REGULAR DE PAQUETES ALLEMÃES

**O "OLYMPIA" PAQUETE "MONTE PASCOAL"**

esperado do SUL em 16 de junho, sahirá depois de curta demora com os visitantes de jogos olympicos e os touristas para ALLEMANHA. Uma passagem ida e volta na classe unica custa Rs. 3:100$000 (volta 4.9.36 e 19.9.36, de Hamburgo.

**O PAQUETE "GENERAL OSORIO"**

esperado da EUROPA em 28 de junho sahirá depois de indispensavel demora para os portos de: RIO DE JANEIRO, SANTOS, MONTEVIDÉO e BUENOS AIRES.

PROXIMAS SAHIDAS

| PARA O SUL | | PARA A EUROPA | |
|---|---|---|---|
| "General Osorio" | 28.6.36 | "Monte Pascoal" | 15.6.36 |
| "Ant. Delfino" | 1.8.36 | "Gen. S. Martin" | 6.7.36 |
| "General Osorio" | 6.9.36 | "Madrid" | 9.8.36 |
| "Cap. Norte" | 11.10.36 | "General Artigas" | 7.9.36 |

**OLYMPIADAS 1936 NA ALLEMANHA**

Abatimento de 80% sobre preços de passagem na terceira classe unica e outras terceiras classes.

Abatimento de 60% nas estradas de ferro allemãs.

O "Olympia" vapor "Monte Pascoal" sahirá de Recife para Hamburgo no dia 15 de Junho de 1936.

Pedimos aos interessados reservar logo camarotes nesse navio, pois contamos com grande affluencia.

**VAPORES DE CARGA**

Sahidas para HAMBURGO e escalas:

5.6.36 .... .... .... .... .... NIENBURG

Chegadas de HAMBURGO e escalas:

No porto .... .... .... .... .... EUPATONIA

— AGENTES —

HERM. STOLTZ & Co.

AV. MARQUEZ DE OLINDA, 35 — TEL. 9018

— RECIFE —

## COMPANHIA CARBONIFERA RIO-GRANDENSE

— PARA O SUL —

**CHUY**

Esperado a 8, sahirá a 10 para os portos de: RIO, SANTOS, RIO GRANDE, PELOTAS e PORTO ALEGRE.

**PIRATINY**

Esperado a 15, sahirá a 17 para os portos de: RIO, SANTOS, RIO GRANDE e PORTO ALEGRE.

**HERVAL**

Esperado a 22 de Junho, sahirá a 24 para os portos: RIO, SANTOS, RIO GRANDE, PELOTAS e PORTO ALEGRE.

**TAMBAHU'**

Esperado a 29, sahirá a 1 de Julho para os portos de: RIO, SANTOS, RIO GRANDE, PELOTAS e PORTO ALEGRE.

— PARA O NORTE —

**HERVAL**

Esperado a 8, sahirá a 9 para os portos de: CABEDELLO, NATAL, FORTALEZA e PARNAHYBA via TUTOYA.

**OLINDA**

Esperado a 21, sahirá a 22 para os portos de: CABEDELLO, NATAL, FORTALEZA e PARNAHYBA via TUTOYA.

**BUTIÁ**

Esperado no dia 5 de Julho, sahirá a 6 para os portos de: CABEDELLO, NATAL, FORTALEZA e PARNAHYBA via TUTOYA.

AGENTES: PINTO ALVES & Cia.

Bruzz. 67 Teleg. BUTIA' Telephone: 9459

## Companhias Francezas de Navegação

CHARGEURS REUNIS — TRANSPORTS MARITIMES

SERVIÇO DE CARGA E PASSAGEIROS

CHARGEURS REUNIS

PARA O RIO DA PRATA

O paquete "FORMOSE", esperado em 7 de Julho, sahirá após indispensavel demora para: Bahia, Rio de Janeiro, Santos, Montevidéo e Buenos Ayres.

"BELLE-ISLE", p/B. Ayres e escalas — Em 4 de Setembro.

PARA A EUROPA

O paquete "KERGUELEN", vindo do Sul, é esperado neste porto em 19 de Junho, sahindo logo que terminadas as suas operações para: Dakar, Casablanca, Vigo, Bordeaux, Havre, Dunkerque. Dispõe de praça p/embarques e optimos logares para passageiros.

"AURIGNY", p/Dunkerque e escalas — Em 24 de Julho.

"GROIX", p/Dunkerque e escalas — Em 17 de Agosto.

"LIPARI", p/Dunkerque e escalas — Em 16 de Setembro.

T. MARITIMES

"MENDOZA" .. .. .. .. .. .. .. .. .. .. 11 Junho

(Escala dependente dos engajamentos obtidos em Pernambuco, sem uma garantia absoluta no momento).

"GUARUJA" .. .. .. .. .. .. .. .. 2.ª quinzena de Julho c/esc. em DAKAR, BARCELONA, MARSELHA e eventualmente: CASABLANCA, GIBRALTAR, ORAN, ALGER.

P/informações s/passagens e fretes com:

LEÃO & CIA.

RUA B. TRIUMPHO N. 51 PHONE 9148

## OSCAR & Cia. - Secção Maritima

AVENIDA RIO BRANCO, 126 — TEL. 9424

PAQUETES

ARARANGUA' — Esperado na terça-feira 9, pela manhã sahindo á noite para: CABEDELLO, voltando e sahindo na quinta-feira 11, á noite para: MACEIO', BAHIA, VICTORIA, RIO, SANTOS, RIO GRANDE, PELOTAS e PORTO ALEGRE.

SUL

ARAGANO — Esperado amanhã, sahirá para: MACEIO', BAHIA, RIO e SANTOS.

ARARA — Esperado no dia 5, sahindo para: CABEDELLO, voltando e sahindo para: MACEIO', BAHIA, RIO, SANTOS, PARANAGUA' e ANTONINA.

CAMPEIRO —

No porto, sahirá para: MACEIO', BAHIA, RIO, SANTOS, RIO GRANDE, PELOTAS e PORTO ALEGRE.

CARGUEIROS NORTE

AGENTES — AV. RIO BRANCO, 126 — PHONE 9424

TEL. "NACIONAL"

UTERO — RINS — BEXIGA — CORRIMENTOS

**BLENOL**

## ENGLISH & AMERICAN COLONIES

FRANCISCO IMBELLONI

TAILOR FOR LADIES AND GENTLEMEN

TAILOR MADE SUITS OF BEST ENGLISH MATERIALS

LINNEN DRILLS S. 120, BLACKSTAFF AND OTHERS

TAILOR OF THE SMART SET OF RECIFE

AV. MANOEL BORBA, 88 — RECIFE

PHONE 2297

## APOLICES PERNAMBUCANAS

Quem comprar uma (ou mais) Apolice Pernambucana do valor nominal de 100$000 para pagar em 10 prestações mensaes de 10$000, no novo plano

**"ULTRA" DA CITA S.A.**

terá direito a uma bonificação de 10 (dez) Apolices Pernambucanas, integralisadas, no valor nominal de 100$000 cada uma desde que, os 4 ultimos algarismos da apolice comprada coincidam em ordem de milhar, com o primeiro premio da LOTERIA FEDERAL de cada Sabbado, durante a vigencia dos pagamentos mensaes.

Essa bonificação Extra, em nada altera as condições das apolices no que se refere aos grandes sorteios de MAIO e NOVEMBRO, cujo 1.º premio é de 600:000$000, aos quaes participarão, como as demais.

Essa economia vos renderá 5% de juros ao anno.

Procurem hoje mesmo, a Cita S/A — Avenida Marquez de Olinda, 274 — telephone 9324.

Ou seus Correctores autorizados.

## A GARANTIDA

E' a unica casa de PENHOR no Brasil que leva mais de — "24" — mezes sem realizar leilão de cautelas em atrazo.

Acceita em penhor tudo que represente valor como sejam: joias, moveis e qualquer objecto, com ou sem juro.

Acceita DINHEIRO POR CONTA a partir de $500 (quinhentos réis) para amortização da cautela, soffrendo portanto os juros e a divida differença.

RUA DO IMPERADOR, 227

JOAO F. CARVALHO

Todas as mulheres que sofrem de dores nas costas, tonturas, dores de cabeça ou irregularidades da bexiga, deveriam usar sem tardança as PILULAS DE FOSTER.

Opressivas dores lombares e sensação de cansaço por ocasião das visitas mensais, bem como inchação nos pés e nas mãos, encontram excellente remedio nas PILULAS DE FOSTER. Experimente-as hoje a bem de sua saude.

FOSTER PILULAS

## DINHEIRO

Na casa de PENHORES "A INDIANA" compra-se e EMPENHA-SE qualquer Joia antiga ou moderna, objectos de prata, moedas, brilhantes, cautelas de penhores da Caixa Economica, Machina Singer, Photographicas, de Escrever, Radios, Armas, Relogios. Compra OURO para o Banco do Brasil e pelo cambio do dia. "A INDIANA" é a UNICA que concerta relogios, dando um cartão de garantia por UM ANNO. Concertos garantidos de Joias e Oculos. CASA DE PENHORES "A INDIANA", Rua Laranjeiras, 20 Phone 6-0-9-5

Secção de penhores no 1.º andar ALDEREDO FARIAS

## SALSAPARRILHA DE BRISTOL

E' O DEPURATIVO DO SANGUE, INDISPENSAVEL A QUEM VAE CONSTITUIR FAMILIA E DESEJA FILHOS SADIOS

dos mesmos fabricantes: PILULAS DE BRISTOL

## AOS SNRS. FAZENDEIROS E CRIADORES

2 productos que se recommendam:

CARRAPATECIDA "COOPER" contra carrapatos

ESPECIFICO MCDOUGALL contra feridas, etc., nos animaes

Fabricados por Cooper, McDougall Robertson Ltd. encontram-se nas casas de ferragens ou com o agente

W. E. BRAGA

RUA VIGARIO TENORIO, 105, 1.º

Phone 9217

IMMOLAÇÃO TYPHO-UREMIA INFECÇÕES INTESTINAES E URINARIAS EVITAM-SE USANDO

## UROFORMINA

DE GIFFONI — EM TODAS AS PHARM. E DROGARIAS

FRANCISCO GIFFONI & Cia. — R. T. DE MARCO, 17 — RIO

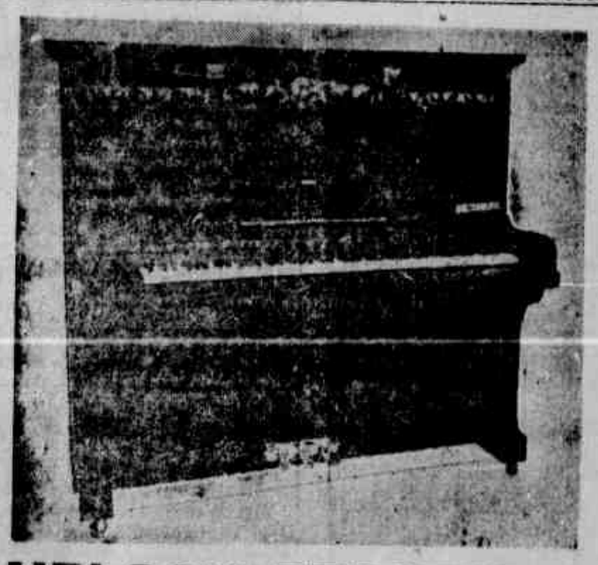

## NELSON FERREIRA,

o magico da PRA 8 - declara que ESSENFELDER é o unico piano que elle prefere!

Compre o seu piano ESSENFELDER e pague-o demoradamente

Agente: PIRES FILHO

CONCORDIA, 437

## ASTHMA

O NOVO E PODEROSO AGENTE CURATIVO DESTA MOLESTIA É O

**TROMBETOL**

Este incomparavel medicamento para allivio dos asthmaticos, alem de medicação classica, contem os principios activos da conhecida planta brasileira a TROMBETA indicada geralmente como efficaz na cura da ASTHMA.

A ASTHMA sendo molestia nervosa é debellada com o TROMBETOL, unico medicamento que leva o allivio e a cura aos asthmaticos.

A' venda em todas as pharmacias e drogarias.

## Lombrigas?

**VERMIOL RIOS**

LIQUIDO E PEROLAS SEM CHEIRO - SEM SABÔR

## Para São-João

Estrellinhas Corona, Fogos finos e Sortes para Salão. Nacionaes e Allemães

**BAZAR-ALLEMÃO**

RUA 7 SETEMBRO, 42

Vendas em grosso e a retalho

FACA DO SABONETE Teno O SEU SABONETE

CAIXA 5$000

# DIARIO DE PERNAMBUCO

PERNAMBUCO — BRASIL — RECIFE — QUINTA-FEIRA, 4 DE JUNHO DE 1936


## Pedaço de sertão que aguarda dias de bonança

Gomes MARANHÃO

(Especial para o DIARIO DE PERNAMBUCO)

Mais vale uma esperança tarde do que um desengano cedo. A população de Villa Bella continua a pensar assim. Que Deus a ajude e o diabo não a atrapalhe nesse proposito. E parece mesmo que não atrapalha não. Ainda hontem, em conversa com um fazendeiro dali, o sr. Methodio de Godoy Lima, fiquei quasi crente que o velho municipio sertanejo está na bica para receber uma chuva de felicidade. O sr. Methodio falava enthusiasmado sobre os novos rumos que se abrem ao destino da sua terra. E essa fala, reparei, não era somente para dar trabalho á lingua, porque o sertanejo é povo damnado pra ter conversa. Não. Elle disse umas coisas onde se accentuava o desempeno proprio da verdade. Esmiuçou motivo por motivo de semelhante enthusiasmo.

* * *

A prosa continuou assim. Villa Bella, antigamente, não acreditava no açude do "Sacco". Dava tanta importancia áquella grota quanto um millionario a uma saudação de pobre. Ninguem, lá, sabia que era ali o coração do municipio. Isso comeu muito tempo, promessas e mais promessas de melhoramentos morreram sem sair do ninho. S. Thomé ,como sempre, augmentava o seu prestigio naquella zona. Quem seria trouxa, em Villa Bella, para confiar no "Sacco"? Pois bem, desta vez, S. Thomé teve de bater em retirada. Aquelle açude é, hoje, um facto, desse de entrar pelos olhos dum cego. O engenheiro Camillo Collier, empreiteiro da sua construcção, anda perto de entregal-o ao governo. Falta uma ameira de serviço para se concluir.

* * *

E', francamente, o prenuncio duma era melhor para o longinquo municipio. Disso não póde haver duvida. Porque, uma barragem, naquellas alturas, possue a força sufficiente para mudar as condições de vida duma localidade. Além do mais, o "Sacco" acha-se numa altitude de 98 metros sobre a séde do municipio, donde dista apenas tres ou quatro kilometros. Fica, assim, muito facil o abastecimento dagua para Villa Bella, o que não é pouca festa. Foi ahi, onde o Methodio Lima teve panno para as mangas no elogio ao futuro que aguarda a sua terra, em cujo cartorio, ha annos passados, elle ajudava "Lampeão" garatujar o Virgulino Ferreira num titulo de eleitor. A primeira amostra dessa nova quadra, adeantou, será a creação da Escola Normal sertaneja, que o governo promette construir, ali, ainda este anno.

## "A Semana do Fazendeiro" no municipio de Limoeiro

### Seguirá no sabbado para aquella cidade uma comitiva official — Communicado da Secretaria da Agricultura, Industria e Commercio

Realizar-se-á do dia 6 a 13 do mez corrente, no municipio de Limoeiro, a **Semana do fazendeiro**.

A cidade hospedará o governador do Estado, commandante da 7ª. Região, commandante da Brigada Militar, diversos secretarios de Estado e uma commissão technica da Secretaria de Agricultura.

Do dia 6 a 13 a commissão technica dará a agricultores e fazendeiros lições praticas de interesse para a vida economica do municipio.

Incorporados á comitiva, que sairá no sabbado ás 18 horas, em trem especial, seguirão tambem representantes da imprensa desta cidade.

Para assistir ás solennidades recebemos convite do prefeito daquelle municipio, sr. José Braz Lucena.

**COMMUNICADO DA SECRETARIA DE AGRICULTURA, INDUSTRIA E COMMERCIO**

Hontem, em communicado, a Secretaria de Agricultura, Industria e Commercio forneceu as seguintes informações sobre as varias actividades do municipio de Limoeiro no dominio da agricultura, industria e commercio:

(Os dados aqui consignados forneceidos pela Directoria Geral de Estatistica, são baseados nas estatisticas relativas aos annos de 1933 e 1935).

Area do municipio: 1.056 kilometros quadrados; população, 77.000 habitantes; densidade da população, 73,47 individuos por k2. contribuição para os cofres federaes: 249:160$000; idem, idem, para os cofres estaduaes: 210:820$000; receita arrecadada, .... 299:395$000; despesa effectuada, .... 294:268$000; patrimonio municipal, 2.030:000$000; numero de predios da cidade, 2.222; communicações: dista do Recife cerca de 67 kilometros em estrada de rodagem e 77 kilometros em estrada de ferro. Possue 4 agencias postaes, havendo communicação telegraphica e telephonica de propriedade da União e da **Great Western**. O seu commercio é intenso, sendo classificada como a cidade leader da linha ferrea norte.

Limoeiro é um grande municipio polycultor, produzindo em grande escala, cereaes, algodão, mamona, farinha de mandioca, etc., que attingiram naquelle anno as cifras seguintes:

Algodão em pluma, 1.646.000 kilos; farinha de mandioca, 2.413.000 kilos; mamona (sujeito a revisão), 600.000 kilos; cereaes, 10.000.000 kilos; outros productos, 868.000 kilos.

A sua pecuaria representada por cerca de 30.000 cabeças, em qualidade, é considerada como uma das melhores do Estado. De 8.950 creadores de todo o Estado, registrados no Serviço de Producção Animal, 361 são creadores no municipio de Limoeiro. A creação de suinos é notavel, representando 33,3 °|° do total geral.

A industria limoeirense é florescente existindo na cidade, 16 descaroçadores de algodão, 1 prensa de alta pressão, tecelagem de juta, fabricas de oleo de mamona e algodão, etc.

## Tentavam contra a vida do presidente da Campanhia de Petroleo

O capitão Frederico Mindello secretario da Segurança Publica, enviou, hontem, ao chefe de policia do Estado de Alagôas, o seguinte telegramma, a proposito de um telegramma divulgado pelo DIARIO DE PERNAMBUCO, sob o titulo acima:

"O DIARIO DE PERNAMBUCO, aqui, divulgou hontem um telegramma da Agencia Meridional, dizendo que a policia aqui suspeita do cidadão uruguayo Mario Morel, no caso do attentado á vida do engenheiro Edson Carvalho.

O referido cidadão nada tem que ver com o caso em apreço, tendo comparecido á esta Secretaria unicamente com o fim de serem examinados o seu passaporte e papeis de identificação, os quaes foram encontrados em perfeita ordem.

Peço divulgar o conteúdo deste na imprensa dahi, afim de restabelecer a verdade. Saudações. (a) *Cap. Frederico Mindello Carneiro Monteiro*, secretario da Segurança Publica."

## Movimento Syndical

**SYNDICATO DOS AUXILIARES DO COMMERCIO DO RECIFE**

Esta' assim constituido para o mez de junho, o quadro de plantão dos directores deste orgão syndical, na sua séde social, sita a' rua da Aurora, 197, 1.º andar, das 8 a's 9 horas da noite: Dia 4 — Eugenio Saldanha de Oliveira; dia 5 — Severino Dias de Albuquerque; dia 6 — Manoel Saraiva; dia 8 — Candido Vita; dia 9 — Marcilio Dias Beltrão; dia 10 — José de Souza Brasil; dia 12 — Onildo Pires Ramos; dia 15 — Heitor Martins Saldanha; dia 16 — Geroncio Arruda; dia 17 — Abelardo de Carvalho; dia 18 — Hipolito Cabral; dia 19 — João Cabral; dia 20 — José Alves de Mello; dia 22 — Eugenio Saldanha de Oliveira; dia 23 — Paulo de França Pereira; dia 26 — Severino Dias de Albuquerque; dia 27 — Manoel Saraiva; dia 30 — Candido Vita.


O MENOR annuncio no MELHOR jornal implica no MAIOR reclame


## Nos antros da macumba

### A magia negra fomentando a loucura — Depois da iniciação, a domestica começou a soffrer do juizo — A policia em acção — Prisão de uma defumadôra — Objectos apprehendidos

Maria da Conceição Barros, de 22 annos de idade, domestica, solteira, empregada até então, numa casa de familia na Boa Vista, levada por conselhos de sua patrôa, entendeu de frequentar a sessão de "catimbó" de Maria Santos, sita á avenida Vinconde de Suassuna n. 378, com a intenção de melhorar de sorte.

Ignorante, a domestica de bôa fé acreditou que a felicidade se manifestaria logo depois da defumação feita pela macumbeira.

A catimboseira recebeu a sua nova "cliente" com satisfação, promettendo-lhe tudo se arranjaria de accordo com os seus desejos, na espectativa de que dali havia de correr alguns sobros.

**A INICIAÇÃO**

Deste modo a pobre domestica foi submettida ao "trabalho" do baixo espiritismo, em todas as suas praticas abominaveis, desde a ingestão de copos de aguardente até aos suffocantes defumadores de jurema.

Ao sair, a "bruxa" deu-lhes tres charutos para ella fumar em casa.

A macabra cerimonia impressionou tanto Maria da Conceição principalmente depois que fumou os charutos, que a pobre mulher ficou perturbada do juizo.

A patroa, em vista do desequilibrio mental operado em sua empregada, despediu-a.

Vagando pela rua, falando só, com indicios evidente de loucura, coube á policia do 2º districto por intermedio do investigador Roberval, intervir no caso.

**A POLICIA EM ACÇÃO**

A demente fez accusações á catimboseira, indicando a casa onde a mesma "trabalha". A policia de posse dessa informação esteve no local. Lá, effectivamente encontrou material e apetrechos de "magia negra".

Na sala de refeição havia velas accesas, copos, jarros, flechas, bonecos e outros objectos proprios.

Na casa estava apenas o amazio da catimboseira, Felix do Carmo, homem de quasi cincoenta annos, pae do criminoso Carlino do Carmo.

Interrogado a respeito do paradeiro da "bruxa", Felix nada adiantou.

Por intermedio de uma mulher que frequenta a casa, veiu o investigador a saber que Maria Santos estava "trabalhando" no sitio do Saraiva, em Santo Amaro, na residencia de Antonia Motta.

Para lá se dirigiu e effectuou então em flagrante a prisão da catimboseira e todos os apetrechos encontrados.

**DEVOTA DE CAJARANA**

Interrogada, ella declarou que era grande devota dos espiritos dos caboclos, notadamente do de nome *Cajarana* o seu mestre e guia.

Falou muito dos "invisiveis" e de outras cousas ligadas á macumba.

Não fez a menor relutancia em seguir presa recommendando apenas aos seus clientes que dessem sciencia de sua prisão a um tal Correia, residente á rua Conde da Bôa Vista, cujo numero indicou.

Em presença do chefe da Secção de Investigações a quem foi apresentada a catimboseira manteve sempre a mesma attitude, procurando passar por uma martyr de sua crença.

Maria Santos é uma desequilibrada e que bem merece as vistas da Assistencia á Psycopathas.

Dentre os objectos apprehendidos destacam-se os seguintes: 3 maços de velas; 1 quadro; 1 busto de Laurel, 2 caboclos; 2 arcos, varios charutos, gaitas, cachimbos, copos ,castiçaes, etc.

## Polvorosa por causa de um porco

### Queriam levar o animal do seu proprietario

Ha na ilha do Pina dois populosos bairros denominados "Encanta Moça" e "Bode", habitados quasi exclusivamente por pescadores e homens pauperrimos.

A penuria ali é extrema.

No "Bode" como no "Encanta Moça" não ha agua encanada, não ha luz, não ha hygiene e nem limpeza publica.

Hontem, o "Bode" esteve agitado, carecendo a presença da policia.

Deu motivo a alteração o facto de ter a carrocinha de correição de animaes apprehendido um porco pertencente ao individuo Antonio da Silva.

**PROTESTOU**

O prejudicado vendo o animal que esperava vender brevemente por bom dinheiro, seguir para o deposito publico, interveiu afim de obstar sua apprehensão.

Esse seu gesto provocou a adhesão de numerosos moradores dali que chegaram a ameaçar de destruição o vehiculo e espancamento do chauffeur e empregados.

Allegavam os reclamantes que á Prefeitura não cabia o direito de apprehender os animaes do "Bode" quando para lá nunca enviou uma turma de empregados afim de providenciar em favor dos pobres moradores.

O caso provocou escandalo que teria maiores consequencias si em tempo não chegasse a policia.

Preso o dono do porco e depois de paga a multa da apprehensão foi-lhe o animal devolvido.

## Uma familia inteira intoxicada

### Comeram fava, sentiram-se mal e chamaram a Assistencia

Hontem pela manhã compareceu ao posto policial da ilha do Pina, o popular José Luiz do Nascimento, ali residente, solicitando soccorro medico de urgencia para seis filhos e sua esposa que apresentavam indicios de intoxicação.

**PROVIDENCIAS**

O commissario de serviço providenciou então no sentido de ser enviada á residencia de José Luiz, uma ambulancia da Assistencia.

Coube ao dr. Parente Vianna, o medico de serviço no momento, prestar o soccorro.

Os doentes apresentavam os mesmos symptomas: caphaléa e vomitos

Deante disso resolveu o medico transportal-os para o posto afim de lhes ser applicado tratamento especifico.

Interrogado o chefe da familia a respeito do caso, declarou que um seu filho comprara ante-hontem no mercado um pouco de fava de que todos se serviram.

Ha suspeita de que essa leguminosa tivesse sido a causa do envenenamento.

O dr. Parente Vianna conseguiu um pouco da fava para exame toxicologico.

Não é a primeira vez que succedem casos dessa natureza com a familia de José Luiz.

**INTOXICAÇAO ANTERIOR**

O anno passado, segundo declarações do dr. Parente Vianna — a Assistencia foi chamada a' soccorrer as mesmas pessoas, que se diziam intoxicadas com mandioca.

Os soccorridos de hontem foram Euclides, Procopio, Escolastica, Helena, Iracema e a dona da casa, Maria Augusta do Nascimento.

Estão todos fóra de perigo.

## Presos por crime de morte

No dia 31 de maio ultimo foram presos em Iguarassu' os individuos Ignacio, João e José Firmino Leite, pronunciados por crime de morte.

Os presos foram recolhidos á cadeia publica onde ficaram á disposição do juizo competente.

O crime de que estão accusados se deu no engenho Tapipire de Baixo, no dia 14 do mesmo mez.

Além de assassinar o agricultor José Francisco de Freitas, os individuos acima referidos feriram Antonio Francisco de Freitas, tambem agricultor.

## CINCO FUGITIVOS DA ILHA DO DIABO DESEMBARCARAM EM PORT OF SPAIN

PORTO OF SPAIN, 3 (Meridional) — Cinco fugitivos da ilha do Diabo desembarcaram aqui, de um bote aberto, depois de doze dias de navegação a esmo.

Os fugitivos apresentavam-se exhaustos, sendo recolhidos a' prisão local.

## HOMICIDIO NO CORDEIRO

### No meio da luta, um dos contendores apunhalou mortalmente o outro

Na estrada do Forte, districto policial do Cordeiro, moravam ha annos o carroceiro Manoel Henrique de Freitas e o negociante José Victorino da Silva. Ficava á pouca distancia a casa de um da do outro. Tornaram-se logo conhecidos e mantinham, mesmo, boas relações.

**FIADOR DE UM PORCO**

Em dias do mez findo o negociante pediu ao amigo par ser fiador de um porco que desejava comprar para abater e vender a carne no mercado do Bacurau.

Manoel accedeu ao pedido e responsabilizou-se pelo preço do animal, ficando o comprador certo de fazer o pagamento logo que effectuasse a transacção.

Feito o negocio e vendido o porco, passaram-se muitos dias sem que José Victorino satisfizesse ao compromisso.

O vendedor, que precisava receber a importancia relativa ao suino, procurou o fiador, a quem expoz o procedimento de José Victorino e exigiu lhe fosse paga a importancia.

**COBRANÇA E FACA**

Irritado, o carroceiro decidiu-se a cobrar pessoalmente do seu amigo. Assim, hontem, pela manhã, foi encontrar-se com o comprador do porco, antes que saisse de casa.

As suas primeiras palavras foram exigindo o pagamento immediato da divida, ao que respondeu o outro não ser possivel, allegando achar-se em estado precario.

O fiador, entretanto, respondeu em tom aspero, dizendo que precisava receber o dinheiro senão teria que fazer o pagamento do seu bolso.

Pouco mais e os homens entraram a discutir insultando-se mutuamente. A' certa altura, Manoel saccou de uma faca "peixeira", e investiu contra seu contendor. Este, que não teve tempo de se esquivar, recebeu profundos ferimentos, alguns dos quaes mortaes.

Esvaindo-se em sangue, José tombou ao solo. Instantes depois era já cadaver.

**FUGA DO ASSASSINO**

Ao vêr a sua victima cair extorcendo-se de dores, Manoel fugiu e tomou destino ignorado.

O commissario de policia do Cordeiro teve logo sciencia do crime e esteve no local onde procedeu ao levantamento do corpo e providenciou a remoção para o Necroterio Publico.

Em seguida foi instaurado inquerito a respeito.

**O SEPULTAMENTO**

Feito o exame medico-legal, José Victorino foi hontem inhumado no cemiterio de Santo Amaro.

Apresentava um profundo ferimento no rosto, além de varios outros pelo corpo, todos produzidos a faca.

## Dos grandes hospitaes parisienses ás florestas da Amazonia

### O medico cubano Enrique Carbonell vae ao Norte do Brasil estudar as molestias tropicaes — Palestra de alguns minutos, no aeroporto da "Panair", com a reportagem do DIARIO DEPERNAMBUCO — Uma maravilha de organização, o Instituto de Manguinhos

Em transito pelo Recife, viajou, hontem, no avião da carreira da "Panair", o medico cubano dr. Enrique Byron Carbonell.

Muito moço ainda, esteve durante algum tempo em Paris, fazendo um curso de aperfeiçoamento nos principaes hospitaes da capital franceza. Concluidos esses estudos, embarcou para a America do Sul, estabelecendo no Rio de Janeiro o campo para novas investigações scientificas.

**UMA RAPIDA PALESTRA NO AEROPORTO**

Emquanto o "commodore" era abastecido, a reportagem do DIARIO DE PERNAMBUCO manteve uma rapida palestra com o facultativo cubano.

— "Viajo como simples estudioso" — disse-nos o dr. Enrique Carbonell, inicialmente.

Ha pouco tempo ainda no Brasil, venho me interessando vivamente pelo rumo que está tomando a sciencia medica neste paiz. E ha, evidentemente, razão para essa asserção. O numero cada vez maior de especialistas de renome e estudiosos, somente poderá vir em beneficio do desenvolvimento que se processa nos centros medicos brasileiros.

Nos proprios meios universitarios do sul, é o mesmo interesse que se verifica no terreno das investigações e experimentação.

Esse movimento anima, estimula e progresso.

**O INSTITUTO DOS MANGUINHOS**

O dr. Enrique Carbonell não se cansa de falar sobre o progresso da medicina brasileira. E faz referencias interessantes sobre o Instituto de Manguinhos, do Rio, que elle reputa um dos mais aperfeiçoados no mundo.

— "E' extraordinaria a organização interna do Instituto dos Manguinhos. Com varios serviços especializados, tem sido intenso e productivo o seu funccionamento na capital brasileira.

O corpo de doadores, por exemplo, para os casos em que seja necessaria a immediata transfusão de sangue, tem poucos similares no mundo, pela escolha meticulosa e exames constantes a que são submettidos os componentes desse "exercito da salvação".

**MOLESTIAS TROPICAES**

Os poucos minutos que restavam da permanencia do apparelho no aero porto, exigia do reporter uma pergunta.

— "Quaes os fins da sua visita ao norte?"

— "Estudar, apenas. Como já tive occasião de referir, estou fazendo um curso de aperfeiçoamento.

Agora vou ao Pará e de lá á Amazonia.

Em Fortaleza devo encontrar-me com o dr. Evandro Chagas, filho do professor Carlos Chagas, o qual viajará commigo, tambem, ao norte.

Não é preciso repetir que nas florestas amazonicas ou em qualquer reigião do norte ha material em abundancia para estudo. As doenças tropicaes são, assim, o maior objectivo da nossa viagem. E tenho certeza que surtirá o effeito scientifico desejado a nossa estada nessa parte do territorio brasileiro."

## A entrega dos premios do 3º concurso d'O JORNAL e do DIARIO DA NOITE, segunda-feira passada, no Rio

### 19 premios no valor de 55:035$000

FLAGRANTES DO SORTEIO d'"O JORNAL"

Realizou-se segunda-feira passada, no Rio, a entrega dos premios do 3º. concurso do **O Jornal** e do **Diario da Noite**.

Uma reportagem publicada no Rio, dá noticia da larga repercussão que obteve naquella capital a iniciativa dos **Diarios Associados**.

Tanto da capital do paiz como dos diversos Estados, têm aquelles jornaes recebido as mais expressivas demonstrações de applausos.

No sorteio, procedido no Theatro João Caetano, no Rio, foram distribuidos 19 premios, no valor global de 55:035$000, entre as seguintes pessoas:

— Luiz de Almeida Teixeira (2º. premio) um automovel "De Soto", no valor de 42:000$000.

— Ricardo Alves Brazellas (46º. premio) uma bicycleta, no valor de 500$000.

—José de Andrade (68º. premio) um apparelho "Hygéa"), no valor de 250$000.

— Erico Lima da Veiga (28º. premio) um cofre "Rochedo", no valor de 2:500$000.

— Manoel Joaquim Junior (72º.). um traje "Renner", no valor de .... 215$000.

— Lauro Paes de Andrade (63º. premio) um relogio "Masson", no valor de 320$000.

— Plontides A. Guimarães, (62º. premio) um serviço de "cock-tail" no valor, de 150$000.

— Arthur Galdino Leal (premio 51º.) um terno de frescot inglez, no valor de 480$000.

— Boris Scawaertz (premio 41º.( uma bicycleta no valor de 500$000.

— Romeu de Senna (30º. premio) um radio "Crosley", no valor de ... 900$000.

— Manoel Pereira da Silva (17º. premio) um annel de platina com perolas do Oriente, no valor de ..... 2:200$000.

— Ignacio Cyriaco Pereira (40º. premio) uma bicycleta no valor de 500$000.

— Albino Calenzo (50º. premio) um apparelho de porcellana, para chá, no valor de 480$000.

— João Fortunato (78º. premio) uma lancha "Lononel", no valor de 160$000.

— Sergio Boisson (32º. premio) um radio "Crosley", no valor de ..... 800$000.

— Asclepiades Pereira (35º. premio) um terno de casemira ingleza, no valor de 600$000.

— Antonio Garcia Martins (36º. premio) um trem electrico, no valor de 380$000.

— Laura Gouveia (25º. premio) um grupo de moveis, no valor de ..... 1:400$000.

— Ricardo Alves Brasiellas (46º. premio) uma bicycleta, no valor de 500$000.

## Ultimas de Sports

### Missas por alma de Nino Crespi e Irineu Correia

RIO, 3 (Meridional) — Realizou-se hoje na Candelaria uma missa por alma dos volantes Irineu Correia e Nino Crespi.

### VAO TREINAR HOJE OS JUVENIS DO CLUB NAUTICO CAPIBARIBE

A direcção technica solicita encarecidamente o comparecimento dos amadores juvenis, abaixo escalados, para um treino hoje, ás 3 1|2 horas, lembrando-lhes o proximo encontro de campeonato com o **Tramways Sport Club**: Gantois, Evaristo, Heleno, Washington, Baptista, Hercilio, Edgard, Jonas, Affonso, Chaves, Aldo, Aureo, Mario, Belmiro, Renan, Homero, Evandro, Lula, Vadinho, João Elinhnas, Emygdio, Wilson.